京城日報

考古學講座

空前の大盛況 愈に締切

旅行先、時間勤務の爲め、或は多忙にて送金に不便の方は「ハガキ」で御申込みになれば便宜受付會費は集金便で取立ます。

會員大募集 人氣湧くが如く白熱的歡迎

特別講義

考古學研究法 濱田耕作
史蹟と考古學 柴田常惠
舊石器時代 大山柏
新石器時代 宮坂光次
先史人類 松村瞭
地質及古生物 佐藤傳藏
石器時代人骨 長谷部言人
地方の土器 小金井良精
金石文 三宅米吉
考古學と交通 石田幹之助
支那古代文化 中村久四郎
支那の遺物 原田淑人
神社と考古學 宮地直一
朝鮮の遺蹟 關野貞
考古雜題 關根正直

一般講義

◎先史時代
遺蹟 八幡一郎
遺物 甲野勇
民族論 淸野謙次
◎原史時代
銅器 梅原末治
古墳 島田貞彦
鏡 後藤守一
武器武裝
土器陶器其他
埴輪及裝身具 高橋健自
石製品
◎有史時代
服飾 高橋健自
和鏡 廣瀨都巽
經塚 石田茂作
瓦 關野貞
印章及紋章 沼田賴輔
梵鐘 坪井良平
古代建築 伊東忠太
板碑 中島筑水
刀劍 小此木忠七郎
城郭及城址 大類伸
陶磁史 奧田誠一
金工史 香取秀眞
漆工史 六角紫水
貨幣 三上香哉
墳墓 高橋健自 森本六爾
武器 關保之助
佛教遺物 廣瀨都巽

全科廿ヶ月完了
會費 一ケ月 壹圓六拾錢
四ケ月 六圓貳拾錢
八ケ月 拾貳圓廿錢
廿ケ月 參拾圓
此際入會金免除

此好機を逸すれば今後再び來らず＝今は躊躇の時にあらず＝即刻御申込みあれ

見本無代進呈 會則 本紙を見て見本請求の方に限り遲着の場合も申込を有效と致します

申込締切四月卅日限

東京神田今川小路三の九
振替東京一六八五番
國史講習會

日本俳書大系

豫約募集

▼俳人は云ふまでもなく社會のあらゆる階級を通じて、反響湧くが如し。
▼芭蕉以前より一茶以後に至る俳諧道の擴さを總括し、藝術生活の眞諦を究盡す。
▼古俳書研究の難事、從來流布本の誤謬に本大系により初めて一掃せらる。
期を失せず 即時御申込あれ
（電話にてもハガキにても）

申込略規

▼全十六卷▼本年六月以降每月初旬一卷宛刊行▼菊判各卷平均六五〇頁▼凡て前金にて、每月拂は金四圓五拾錢（書留送料廿七錢）外に申込證據金四圓五拾錢（是は最終月會費に充當す）▼一時拂は金六拾九圓（書留送料全冊分四圓卅二錢）
臺灣、朝鮮、支那、樺太等遠隔の地は五月十日迄受付

明日締切

東京日本橋數寄屋町・春秋社內
日本俳書大系刊行會
振替東京二六八七二 電話大手三三二二／三三二四

學習と受驗 地理の新研究

尋常小學校五年生六年生の生徒諸君及び父兄に御知らせ致します。廣島高等師範學校の先生方が熱心に研究せられて生れた本にツルイナイ學習書であるホントウに力を伸したい方は直ぐ御求め下さい、きつと優等の成績を得られます。

廣島高等師範學校訓導 菊地勝之助著 尋五年用、尋六年用 定價各四十五錢送料各四錢

學習と受驗 國史の新研究

廣島高等師範學校訓導 菊地勝之助著 尋五年用、尋六年用 定價各四十五錢送料各四錢

學習と受驗 理科の新研究

廣島高等師範學校訓導 北川正松 野澤浩 共著 尋四年用、五年用、六年用 定價各四十五錢送料各四錢

學習と受驗 算術の新研究

廣島高等師範學校訓導 中野恭一監修 尋五年用、尋六年用 定價各四十五錢送料各四錢

學習と受驗 國語の新研究

廣島高等師範學校訓導 野澤正浩著 尋五年用、尋六年用 定價各四十五錢送料各四錢

受驗と讀本の新研究

廣島高等師範學校訓導 菊地勝之助著 尋五年用、六年用、高一年用 定價各二十八錢送料各四錢

小學國史附圖

發行元 大阪市南區安堂寺橋通三 振替大阪一四六一番 立川書店

佐藤金庫

高級ベント式金庫
佐藤式スラツク金庫
金庫室及土藏用鐵扉
御假影奉安庫
手提金庫各種
消火用ポンプ各種
製作販賣

大阪市南區安堂寺橋通二丁目北側 佐藤金庫製作所
大邱府上町八十二番地 佐藤金庫大邱支店 長電一一六番

科學小說 四百年後 地球滅亡の卷

古莊國雄著 麻生豊 牛島一水 插畫

四六判箱入美本 定價金一圓八十錢 送料八錢

◎平凡なる小說に倦きし人は本書を見よ!!
◎單調なる人生に苦しむ人は本書を讀め!!
ここには！華やかなヘリオ（太陽系）文明があるラヂオ文明は過去の遺物さ嘲けられてゐる更に恐ろしきまでに徹底した魔人の慾がある其の他目まぐるしき現はるゝ科學と幻想の怪異
報知新聞に連載されて幾十萬の讀者を驚異と讚嘆の世界に導きつゝある科學小說はこれ!!

發行所 東京市小石川區驚籠町七番地 振替東京六〇一五五番 電話小石川七〇二五番 光林堂書店出版部

增補 麻雀競技法

彭瀛添氏修監 王景林氏補訂 遼東新聞社 中村德三郎編著 定價一圓五拾錢

訂正增補五版出來 既に定評ありし本書は益々其の萬全を期し多大の失費をいとはず增訂する事三回、初版と比し紙數のみにても約十頁の增加をなし、麻雀指導書として其の右に出づるものなき本邦唯一の良書にして、研究者の爲めには懇切丁寧を極め、已に習得せしと信ずる人と雖も必ず一讀刮目せらるゝ所あるなり。

◎標準麻雀採點法 一部金二十錢

發賣 滿鮮各地書店
出版 大連市常盤橋 千山閣書房 電話四三六二 振替大連一四〇二番

毒消傷創 健保牙齒 嗽含 咽喉時疾の豫防口腔

オキシフル

H_2O_2 10V%

本會社特製の純良過酸化水素水溶液にして最後の一滴に至るまで其效力を保證す

（文獻進呈す）

發賣 本社 東京京橋區室町 三共株式會社 出張所 大阪・臺北・紐育

開正舍工作所

諸機械設計製作・各種印刷修理・並ニ考案改造・醫療理化學器械・内裝飾金具類及ビ鍍金着色一般其ノ他工業一式

京城本町二丁目三十五番地
商業銀行本町支店横突當
電話本局三二二九番

瓶の御注文は迷はずに
畑硝子製造所へ

品質本位確實
迅速價格低廉

京城古市町
電話本局七四六番
振替京城一〇三八三番

大近松全集

解說註釋

木谷蓬吟編著

（藤井達吉氏裝幀）

近松翁は我劇史上唯一の世界的文豪であり且つ偉大なる思想家である。其の戲曲が我が邦最大最高の文藝作品であり尙ほ近代平民文化の精神的基調となつた民衆藝術であつたことは言ふまでもない。

更に吾人は其の戲曲を通じて翁の思想に二つの大きな潮流のあることを尊重したい。それは――廣大無邊な人間愛の精神と皇室中心の國民的觀念――であつて此の二大思想が百餘の全戲曲の上に滂洋として充ち滿ちて居るのは二百年を隔てた今の世の人に果して何を誨えんとするか。

翁があらゆる社會の事象に對して常に善意と美念とを以て眺めた其の大慈大悲の溫い描現は小さな主觀の鉢合せで渦卷いてゐる荒さみ切つた人の世に不斷の春風を靡かせ醜惡極まる人々の心に必ずや洋々として春水の到るを覺えしめるであらう。

現代の如き混濁限りなき息苦しい世相の上に愛の――社會愛の家庭を築かうとする者には『近松の愛の戲曲』は最もふさはしい敎科書たることを信じて疑はず。殊に本全集の聲價は其編著者が現代第一の近松研究者淨瑠璃文學の權威として知られたる大阪土着の人木谷蓬吟氏たることに依て最も確實に裏書さる。

今や時代の趨勢は古典の研鑽に厚く我が邦文藝の源流を究めんとし近松藝術禮讚の傾向また著しく乃ち此機を逸せず我が國寶的名戲曲に親炙すると同時に從來未だ說かれざりし近松戲曲の眞價値（全一萬頁の中三千頁を占る解說）を味讀鑑賞せられんことを切望して已まない。

締切 五月十五日限

略規

◇四六版各冊六百頁內外◇特製美本天金箱入◇全十六冊每月一回發行◇本年五月配本開始◇會費每月拂參圓也（送料內地廿七錢・滿鮮臺樺五十五錢・支那海外六十錢）一時拂四十五圓也（外に送料を要す）◇申込金參圓也（最終の會費に充當す）

內容見本 御申越次第謹呈

豫約募集

東京市麴町區飯田町二丁目六八番地
文雅堂書店內
大近松全集刊行會
振替東京四〇五二四番

本場優秀品吟味廉賣
茶と茶道具
御一報次第カタログ進呈

京城明治町
宇治屋
電本四一二一

法人登記公告

右大正拾五年四月……日登記
平壤地方法院 裡里出張所

法人登記公告

右大正拾五年四月貳拾參日登記
京城地方法院 廣州出張所

法人登記公告

右大正拾五年四月貳拾壹日登記
京城地方法院 開城支廳

商業及法人登記公告

法人登記公告

平壤地方法院

法人登記公告

右大正拾五年四月二十三日登記
平壤地方法院 孟山出張所

法人登記公告

京城地方法院 永登浦出張所

法人登記公告

平壤地方法院 平康出張所

元京電の惡車掌

手口と歩み（廿八日後場）

京城日報

表弔の意義 內鮮の眞理解

一

李王殿下の薨去に對しては、我皇室の御哀悼深く、特に元帥の稱號を賜ひ、廿七日より廿九日までの宮中喪を仰せ出され、攝政宮殿下にはかしこくも御誕生日の御祝宴を御取やめあらせられた。更に總督府令を以て廿七日より廿九日に至る三日間、歌舞音曲の停止を命ぜられ、なほ廿七日の閣議において御轜儀を國葬により行ふに決し、右に關する勅令および國葬儀はすでに上奏の手續きを執られ、近く發布の運びとなるはずである。いふまでもなく今回の御不幸は啻に李王家の御不幸たるのみならず皇室の御不幸であり、國家的の不幸であるが、この意義は如上の事實によつて何人にも一點の誤解を容れない。現に內鮮人の區別なく、故殿下の御遺德を頌し、御集葬をたゝへ、服喪感慨の態度を以て、國民的服喪を行ひつゝあるはわれ等の深く喜しく見出する光景であつて、併合の眞精神は遺憾なく之に體現せられてゐると思ふ。

二

然しながら國民的服喪といつても、內地人と鮮人との風俗慣習の相違により、その哀悼表現の形式に至つては、今なほ截然として區別されてゐる。鮮人が路上哀號の聲をあげつゝあるに對比して、內地人の靜然として弔旗を表しつゝあるは、決してその哀悼において遜色あるのではない。われ等はたゞ皇室に對して敬虔なる觀念を有する點において、世界に比ぶべきもののなきわが國民の道德は皇族の御不幸を受けさせられる李王家の御不幸に對する深厚なる哀悼において、充分に示されてゐる事實を過ぐすことは出來ない。その上に故殿下に對して個人的に御敬慕申上げ、人格的に御欽仰申し上げる幾多の理由は、今回の表弔において、內鮮人を通じて少しも變らない所以の披瀝となつてゐることを特記しなければならぬ。

三

しかも故殿下に對し奉り、眞に御心にかなふべき表弔の方法は徒らに逝去を嘆き悲しむのみに止まるべきでない、故殿下最大の御事業たりし併合の眞意義に御達し、擬深の御關心たりし內鮮の融和に立脚し、總督政治の最高の理想に精進するの決心および態度でなければならない。世間には細式の集まりに於て、兒童相爭ひ、親戚相せめぐの見苦しき場面を見ること少しとしない。それはやゝもすれば利己的な、我まゝな、みにくい平生の感情衝突が、斯點によつて誘められる結果であつて、それは死そのものよりもかへつてその家の不幸でなければならぬ。今回の國家的不幸に際してもわれ等は是々も故王殿下の御精神に反する言動を戒むべきであり、それは官たると民衆たると鮮人たると內地人たるとの區別なく、一樣に要請せねばならぬ所である。更にかゝる國民的不幸の混雜まぎれに、聊かたりとも秩序を紊亂し不規を跋扈する、許しからぬ行動をたくらむものゝ如きは、たゞに國家の罪人たるに止まらず、故李王殿下の御思召に反するの甚だしきものといはねばならぬ。

新聞界と學界に 一大恐慌を來す
奉聯軍の赤化撲滅に……
女主義者劉清揚も逮捕さる

【北京特電】赤化撲滅を標榜する奉聯軍の強行手段は京報社長の銃殺にもかゝはれ北京新聞界一部に大恐慌を惹起せしめ逸早く姿を隱した者あり更に北京學界の戰慄も甚だしく北京大學校長代理卸流化務め師範、中華法政各大學教授學生中の共產黨員は、悉く姿を晦まし北京大學では過激な書籍文書を燒き捨つたと又婦人共產黨員として常に社會運動示威行列の先鋒に立つ劉清揚は逮捕された（廿八日發）

新聞の論調緩和 メーデーも流會か

【北京廿八日發電】國民軍機關紙京報社長邵振青の銃殺以來各方面殊に左傾派に多大の恐慌を來たし新聞の論調は急に緩和され從來王正廷、馬敘倫等と多少の關係があつたものは續々公使館區域又は天津等へ避難し來大使館から每月九元十元と寄附金を受けてゐた學生まで危險を感じ姿を隱しいはゆる愛國運動も全く影をひそめてしまつたのでメーデーは勿論五、三〇事件記念會も流會の模樣である

左傾派新聞停刊 奉天軍の警戒嚴重

【北京電報】國民黨機關紙國民新報は赤化宣傳紙とにらまれ奉天軍および警察の監視嚴重なため社長以下身の危險を恐れ他に避難したため廿八日限り停刊されたなほ左傾派新聞は相ついで停刊をみるであらう

學良奉天に向ふ 張作霖の招電に接して

【東京電報】その筋着電によれば張學良は李景林と共に天津に入つたが張作霖の招電に接し廿八日天津出發奉天に向つた

反露思潮に カラハン氏面喰ふ 緊急非常委員會を開き 軍務機關等を縮小

カラハン氏は支那における反露思潮の高潮、殊に關東におけるクーデター、國民軍の變節、對支露國外交員の內訌等に反省してこの程大使館內に緊急非常委員會を召集し既設機關中內務、軍務方面の諸機關を縮小し外務機關の擴張を斷行する事を決しすでにモスコー政府の承認を得たと

對支政策失敗で 親善主義を高唱 露國の極東政策一變

露國の對支政策失敗は昨今各方面に現れハルビン方面の勞農側は意氣銷沈しまた東支鐵道赤系從業員等も將來支那側の態度を顧慮し大分動搖の模樣がある、今回の失敗は露國內部にも甚大な影響をおよぼしつゝある樣で勞農主腦連は政策の失敗を糊塗するため盛んに露支親善を高唱する一方從來の對日態度も改めセレブリヤコフ氏の如きは東鐵、濱黑、烏鐵の激烈な競爭はつとめて避け妥協互讓の必要ありと所見を述べてゐる、更に露國は極東侵略政策を行ふものにあらず一意日支と親善をほつするものであると附言してゐる

赤化反對 全支に漲る カラハンを大使と認めず 排斥の火の手上る

過般在奉天勞農領事が張作霖の忌憚となり遂にこれが退去を見たことは當時報道された如くであるが更に又北京の中央政權が奉天側の手に歸するに至り駐支勞農大使カラハン氏排斥の火の手が奉天側官憲の手によつて擧げらるゝに至つたと傳へられる右に關し最も信ずべき筋への內報によれば最近奉天交涉署張國忱氏は領事祕書長ボドロスコキー氏を訪問し既往におけるカラハン氏の赤化運動を詳述し至急更迭方を要求せる處總領事グラクヲエツキー氏は直に本國政府並に北京カラハン氏に對し右報告と同時に正式に公文をもつて高交涉署長宛更迭の要求は果して支那側として責任あるものなるやを質せるに高署長は本件に關しては既に三月廿四日付けクラコヴエツキー氏に聲明せる如くでカラハン氏は大使着任以來常に學生勞働者を煽動し又馮玉祥を援助して支那の赤化に努めつゝあり斯くの如きは國際公法に違背するのみならず奉露協定の趣旨に反するものなればすでに奉天總領事に通じ本國政府に對しカラハン氏を正式大使と認めざることを通報し置きたりよつて奉天支那官憲は爾來カラハン氏に對してはその資格を認めず北京占領となればカ氏を逮捕するやも知れずと回答せりと以來右に對し勞農側は何等の回答もなさざる由なるがとかく最近支那官憲の排露熱は著しく高調し先には北滿市會占領といひ次いで東支鐵道教育機關の回收運動の如きは又全面のカ氏排斥といひソヴエートのろひの際は今や全支那にみなぎりわたらんとする形勢になつたと

白露軍 北京に入る

【北京廿八日電報】張宗昌の部下に屬する白露軍兵は歩兵およびコサック騎兵百廿名はタコフ大佐指揮のもとに入京した、猶王懷慶氏は廿九日京畿衞戍司令に就職のはず

法權會議 委員出發未定

【北京廿八日發電】法權會議は廿八日本會議を開き交通狀態回復せぬを以て更に本會議を開き實地調査委員の出發期を決定することゝ

大阪金融市場 一厘方引締

【大阪電報】廿八日大阪金融市場は月末決濟の關係にて資金の地方流出多く又東京より資金の流入あり交換後出合せ相當ありレートは一厘方引締をつげた

奉票暴落 原因は濫發

【安東特電】奉天票は最近二百六十圓に下落してゐたが二十八日に至り二百九十一圓となつた、原因は一般の鐵塊が不況つゞきの趨勢をたどりつゝあるに更に聯合軍が國民軍を追擊せるよりこの上その戰費かさむことを豫想されたのと奉天軍が各地に戰地いたる所で濫發した奉天票が各地で生じ東三省へ逆戻りをした爲といはれてゐる、だからこの後共下落は免れまい

松井憲兵司令官 滿洲を經て朝鮮へ きのふ新義州着

【新義州特電】憲兵司令官松井中將は廿八日來新、新義州分隊において新義州分隊長、龍岩浦分隊長、平壤憲兵分隊長等の狀況報告を聽取した上分隊の檢閱を行つた後新聞記者に對し左の如く語る

昨年の二月から朝鮮の憲兵隊を訪問する事になつたので一度顏つなぎに出かけようと思つてゐたが、その時を得ずのびくになつてゐたので今回やうやく出かけた次第である、十七日大連から入つて滿洲の各地を一巡して今日はじめて朝鮮に足を入れた譯である國境の狀況を親しく視察して其の勞苦の程をみたいと思ふが日程が許さぬので止むを得ない、然し各分隊長の報告でほゞ狀況がわかり滿足に思ふ、あす平壤に向ひ十九師團を視察して京城に引返しなるべく廣く顏つなぎをしやうと思ふ鮮滿の憲兵の任務において內地と異なる點はないが只國境に勤務する者には餘計な苦勞が伴つて居る、然し頂る勤務して居るので感謝して居る

黑金拓殖局長 一日東京出發

【東京電報】黑金拓殖局長は都出書記官同伴來る一日午前八時四十五分東京發下關からハルビン丸で大連に向ひ約四十日間の豫定で滿鮮各地を視察するはず、然し李王殿下御葬儀委員に任命さるゝ場合は國葬終了まで一時延期す

憲政幹部會

【東京電報】憲政會は廿八日午前十時から緊急幹部會を開き箕浦起訴問題につき協議した結果氏の起訴さるゝはやむを得ぬが氏個人に對しては深く同情を表し慰問使として加藤顧問を廿九日下阪せしめるに決し更に李王殿下薨去につき黨總務代表を京城に派して參列せしめる事を決定した

內大臣秘書官長 白根男に決定

【東京電報】內大臣秘書官長後任については豫て人選中の處現宮內省總務課長白根松介男に決定したが正式發表は多少遲れる模樣だ

八並參與官 辭表を提出

【東京電報】司法省參與官八並武治は多年關係ある箕浦氏が起訴に決したのでこのまゝ司法當局の椅子に安如たり得ずとし廿八日朝江木法相に辭表を提出した

人事消息

▲谷平北知事 內地知事會議列席中二十八日朝歸任入城
▲今村黃海知事 同上
▲徐丙朝氏（慶北道評議員）同上
▲小西恭介氏（江原道內務部長）二十七日入城朝鮮屋旅館へ
▲河野節夫氏（江原道警察部長）二十八日朝歸任
▲大分縣大野郡町村長滿鮮視察團 池田保一郎氏を團長として五月五日夜門司發六日夜京城着八日夜發平壤へ

地方長官會議

【東京電報】地方長官會議七日目は廿八日午前十時大手町中央會議所に開會商工省所管なる片岡商相外政務次官各局長および內務省關係より各地方關係局課長出席し勞働局長および鐵道局長出席片岡商相より商工業振興、電力政策、工業立國と自給自足その他につき訓示ありて商工業統計設置、地方商品陳列所、國產獎勵、重要輸出品組合制度設立、發明の獎勵等の注意事項ありて正午帝國ホテルにおける片岡商相招待の午餐會に一同列席した

宮內關係地方官會議

【東京電報】宮內省關係の地方長

鐵道問題で 名士の獅子吼 聽衆は有識者を網羅す 昨夜來青閣の講演

朝鮮鐵道網完成のため入城中の鐵道協會朝鮮鐵道網速成在京委員の講演會は既報の如く朝鮮鐵道協會その他八團體主催の下に、午後七時より本社來青閣において開催、來聽者は大村鐵道局長各課長朝鮮京城その他關係有識者を網羅して六百余名に達し定刻松永朝鮮鐵道協會常任理事の開會の辭について永尾榮太郎氏の建議案通過までの經過報告あり次いで朝鮮鐵道協會の背後理事は朝鮮の如く朝鮮鐵道網の必要を說き、朝鮮鐵道の敷設は急務中の急務なりとして朝鮮鐵道協會その他八團體主催の下に……內の產業は現在より倍加すべし、朝鮮は鐵道の敷設ではなく、いはゆる道路の敷設、異る所なしわれ〳〵はこれを提唱するより外ろ途はないと君の叫びを聞きたいと、氏平素の持論を滔々一時間余にわたつて述べて拍手裡に降壇、引續き朝鮮統治と鐵道政策と題して關屋俊九男、その他鈴木代議士、湯淺代議士等交々熱辯を振ひ聽衆に多大の感動を與へて十時過ぎ散會した

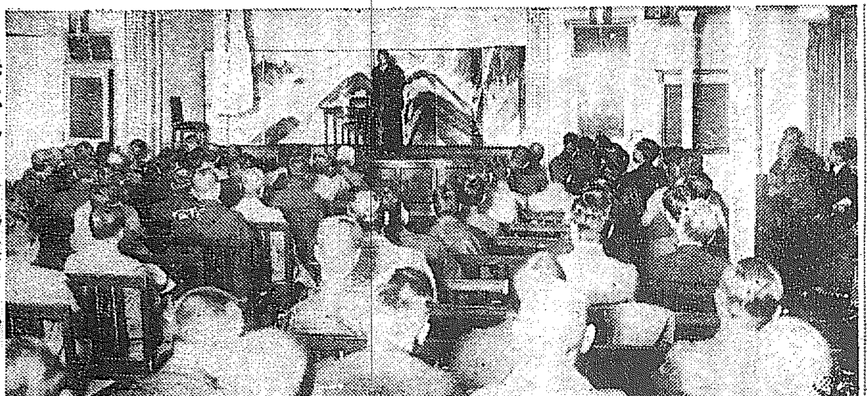

鐵道問題講演會 昨夜來青閣にて 壇上は關屋俊九男

司法官會議 江木法相訓示

【東京電報】司法官會議第一日は廿八日午前九時半司法省に開會され江木法相より訓示をなし左の如く述べた

近時國家又は公共團體の公職にあるものゝ犯罪事件頻發を見るは公正を本義とすべき國家機關の腐蝕を意味するもので國家に憂ふべきことなりとす思ふに國家機關は人體の機關の如く一旦病毒に侵さるればその弱ひは計るべからず從つてこの種事件にあつては國家腐蝕を防止する必要上糺彈の鐵槌を下さゞるべからざるは論を俟たず各位は須くこの間に處し我司法部の傳統的公正を保持し綱紀振肅の中軸たるの覺悟を以て終始せられんことを切望す

朝鮮の事業は 窮民救助が第一 鮮米の課稅は問題でない 湯淺凡平氏談

【釜山特電】朝鮮鐵道網調查員で革新俱樂部代議士湯淺凡平氏は豫定の都合で一行におくれ二十八日朝釜山通過京城に向つたが左の如く語る

鐵道協會が朝鮮鐵道網に熱心をもつた動機は昨年の風水害の後に鑑みてであるが朝鮮と內地における鐵道網の建設法案は多少意味を異にしてゐる即ち鐵道建設によつて產業を開發するとは言ふまでもないが多數勞働者の救助といふことが先決問題でこれには併せて水利事業をうんと起すといふ事も必要である、要するに朝鮮の產業開發慾もマヅ以つて治水事業鐵道敷設事業を起し窮民を救ふことが根本問題でこれに依つて內地に流れ込む慢然被害者を引留め得るに到るであらう生活の安定を圖らずして產業が起るか。眞の內鮮融和は物質的生活の安定によつて實は結ぶと自分は思つてゐる

更に話題を轉じて鮮米課稅に移り朝鮮の產米計畫は內地農村方面では評判が惡いといふのは事業の完成により朝鮮から年々大量生產米を內地に移入されるに到ると農民は掛らず打擊を蒙るに到るといふのであるが一應道理な話だが目下帝國議會でも此れが對策的運動を續けており朝鮮米の內地移入關稅を課せよなどと交涉しつゝあるが此れは國家政策の大局から見れば問題にもなるまいし笹稀な話である

人種平等案 國際會議に提出さる

【ゼネバ廿七日發電】國際經濟會議委員會には移民問題も日程に加へられた即ち日本代表松村陽太郎氏はこれを聽きイタリー代表ステファニー氏が各國民間における人と材料の移動を無制限自由ならしむる問題を討議すべしと要求したからで議にいよ〳〵人種平等問題が持出された品の取締りに關し外國人に對し何等かの差別的待遇をすることは國際聯盟規約の根本的原則たる平等主義に背馳するのであるから平等の基礎を確立しこれを維持することが必要であると斷定した更にある者は右移民經濟上程につき「平和の經濟的充たる最も肝要なる狀態は人間と產物の移動につき完全な自由を許すにある」と斷言した。

日伊移民問題提議か

【ナウエン無電廿七日放送】國際經濟會議で日、伊、兩國代表は移民問題を議題に上す意思を表明し過剩人口を經濟的有利な國に送りだす權利を要求したシカゴトリビユーン紙はこれ等兩國は原料品分配の不平等も不公平な關稅障壁についても問題を提議するであらうと報じてゐる

孤影悄然と イワノフ氏去る 見送りは少數の赤派露人

【ハルビン特電】東支鐵路前長官イワノフ氏はいよ〳〵廿六日深き怨みを呑んでハルビン驛頭を出發したが少數の赤派の露人が見送つたのみで支那側官民は一名も見送らなかつたので轉た自己の悽慘を痛感して孤影悄然支那の土地を去つた後任のエムシヤノフ氏はこれに鑑み支那側との接近に努めて居る

茶ばなし

李王殿下の國葬は六月の六日前後に執行するやう內定した模樣である▲六月上旬といへばまだこれから一ケ月以上の日時があるが、この間崇德高能にぬかづいて哀悼の誠意を披瀝する人々は餘程多いであらうが▲とかく多くの人が集まれば集まるほど妙な群衆心理といふものが生まれ▲その場合には必ず不穩といふものが胚胎され易いのが人間の常である▲從つてどんな大事件を惹起せぬとも限らぬが內鮮人を問はず群衆の集合した場合には餘程注意すべきである▲統治の過程にある朝鮮はなほ更ら內地人において指導する意味において同じ朝鮮人に對しても親切であらねばならぬ▲統治の前途は遠い、その間幾多の迂余曲折はあらうけれども統治の大方針に進む上にはその曲折もまたやむを得ない場合もあらう▲又官憲としても總監はすでに親切第一主義であり群衆の取締上には充分注意して敢て非難の聲のあとで起こらぬやう注意して貰ひたい。

弔問飛行中に

【ワルソウ廿七日發電】さきに駿……殉死した、爾來航空界の先輩者の……死が靈界に入らんとする時弔問飛行中の飛行機廿一臺の中一臺……の高所から墜落慘死した死體は殆ど……と姿を沒する瞬間地中に埋つてゐた

下アチー中佐

【羅馬廿七日發電】さきに印度經由東京に飛來したイタリーの飛行家デ・ピネード中佐は……北米大陸……をアラスカに入り千島經由東京に來りその後はさきに日本訪問の際……

……れたにつき和田慶南知事並に泉崎府尹は廿七日李王職長官あて左の……表して謹んで哀悼の意を表し奉る 泉崎三郎

無產政黨成立第一回のメーデー

氣勢をあげてみるが大阪では總同盟二千四百人、評議會一千六百人同上會二……千五百名で一……

醫學博士 古城憲治 內科 小兒科 入院隨意 普通病室 傳染病室 及 京城明治町一丁目 電話本局二四一番

嫁入 東京式箪笥指物は特に勉強致します 京城本町三丁目 村瀨箪笥店

京日案內

松炭 工業用特別 安價で大賣出 京城旭町二丁目（西小門小學校前）タケクマ商店 電光一八一六番 十錢股名ハ壹圓迄ニ貳拾錢增料金 八前納ノ事

寫眞 技師 二名至急入用 御希望の方は鮮銀前エム分館に御來談あれ エム寫眞館

女中 入用 京城旭町二丁目一番地 不知火旅館 電本七一九番

募集 事務員 中學卒業程度年齡二十五歲以下 明治町二ノ八二番 日本製油京城支店

店員 至急入用年齡二十歲前後の內地人に限る 本人要來談 京城本町三 京染しらぎ屋 電本三〇六八

外勤 社員入用年齡三十歲以上四十歲迄 南山町二丁目二一（久原鑛業會社隣）日本貿易火災保險會社

支部 有望事業收入多大に付各地方に支部設置ス 地方の方は要ケ所 京城西大門町二ノ一 グラシイツク支社

買入 御不用の洋服類及質流品等札幌切高價買入ます 御通知次第參上 黃金町三丁目 佐賀屋洋服店

雇入 身の廻り家族二人の以外一切の世話をして下さる方 光化門通 電話四〇〇番

美粧 醫學博士傳授 より美顏術 本町三丁目 明治座前 ワタナベ美粧館

美粧 夜間營業 京城明治町 京城美粧俱樂部 電本三七二七

難病 病疾に惱む方は自然療法物理療法を併せ 京城明治町一丁目 電本三五九七

運送 京城南大門外 河村運送會社 電本二〇六七番

ゴム 長グツ 短グツ 運動靴各種 京城本町二丁目 藤山商店 電本二七六四

小鳥 家庭の樂みに小鳥を飼ひましよう 京城明治町二丁目 牧野小鳥店 電本三五〇八番

古本 高價買入 京城本町三丁目 至誠堂書店 電本局二七四二

姓名 判斷 本町二丁目一ノ一 大日本姓名學會 電本二〇一

ほね つぎ ちみ 治療 明治町（フランス教會通）仁壽館 電本二五九五番

公債 及債券高價買入 京城黃金町 電本六七六

讓店 京城中の方入用御家具付 日の出町二三 京城便益社

◉小學程度でも能くわかる
文學講習錄
科目 論文、小說、書翰文、敍事文、文典、作文、隨筆 講師 新聞 進呈 東洋文藝通信學校 小石川戶崎町十三

地方青少年諸君の好職業
▲年が若いからとて失望するな▲能力がない者が一躍獨立し收入多大▲ハガキで東京小石川戶崎町第一出版社へ申し込め次第詳細なる案內書を送呈す

悪筆はゴノ手から矯正

下手な手を上手にする事もすぐに生れかはつたやうに早く上手にすることが出來るのは從來の方法と全く異つた本會獨特の悪筆矯正法と特許習字法との賜で僅六ケ月で上手になれるこんな重寶な有益なものは又と他にないこの珍しい習字速成法の見本會則は東京市本郷區帝國大學正門前 國習字速成學會（電話小石川三〇一〇）へハガキで申込次第スグ無代で送ります

イケタ內小兒科病院（兒童保健相談所）
エッキス光線部門科增設
京城三越吳服店前へ入る 南山町一丁目 電話（病室一二三四番 自宅二〇四番） 院長 池田季雄

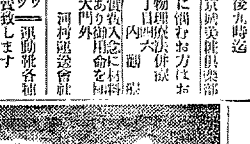

說明書 郵券二錢送レ

種兎分讓
種兎ハ本會ニ於テ分譲
資本ハ種兎代ト空箱
飼育ハ女子供デ出來ル
飼料ハ路傍ノ雜草
手間ハ朝夕ノ五分間
場所ハ一坪ノ空地
繁殖ハ一母兎ヨリ年五十頭
販路ハ本會ニ於テ買受ク
利益ハ十母兎ニテ一年益六百圓

株式會社 朝鮮養兎獎勵會 釜山府大新町 會長 中島鶴太郎 電話一、四三五番 振替京城六、七四七番

矢千代サイダー
金剛サイダー
朝鮮飲料合資會社
ガスみとシロ
白十字葡萄酒 果實蜜
良優質品 平壤 OK

衝突墜落□□□
塔乘者二名慘死

……は廿七日……いて盛大に舉行された同氏を見送る人と見物人で雜沓を極めてゐたが恰も飛行……し忽ち墜落し操縱士及び同乘者一名は即死した他の一機の操縱者は座席より振落され千五百フキート……

内梓宮、仁政殿に參入

國葬の當日は軍艦を御派遣
海軍儀仗兵もつく

李王殿下國葬當日は軍艦一隻を仁川に入港せしめその乘組員一ヶ大隊が海軍の儀仗兵となることに內決した。これが爲總督府一色御用係は目下海軍省と艦艇の御差遣に方法等目下打合せ中である

國葬儀御裁可
官報號外で公布

【東京電報】廿七日官報號外勅令にて左の如く公布さる

朕故大勳位李王國葬ノ件ヲ裁可シ茲ニコレヲ公布セシム

御名御璽　攝政名

元帥徽章と元帥刀下賜
三雲事務官が捧持して五月一日入城

廿八日午後一時宮內大臣より齋藤總督あて左の電報があつた

李王殿下元帥に對する聽遇を賜はられたるに付元帥徽章一個元帥佩刀一振賜はりたり賜物は廿九日朝宮內事務官三雲敬一郎氏捧持して出發の筈

右可然御傳奏相成りたし

右により齋藤總督は早速その旨李王垠殿下に言上したるに殿下には折返し御禮執奏方を總督に御依頼があつたので總督は同二時その旨宮內大臣にあて執奏方を電報で依賴されたと

嚴贄事拜授

【東京電報】故李王殿下に賜はつた元帥刀並に元帥徽章は嚴贄事代理として廿八日午前十時半宮內省に出頭拜授しが右は翌本宮同妃兩殿下より時に御弔問に差遣の三雲事務官が廿九日夜行で東京發渡鮮するので同事務官が捧持し五月一日入城殿下の御靈前に捧供する由

黑田侍從出發
昨夜八時半

天皇皇后陛下よりおたづねとして御差遣の黑田侍從は廿八日午後八時半東京驛發の筈李王職へ入電があつた

貴族院の弔詞
交渉會で承認

【東京電報】貴族院各派交渉會は廿八日午前十時議長官舍に開會德川議長より李王殿下薨去につき左の如き弔詞案文を提出し一同異議なく承認十一時散會した

李王殿下薨去せらる痛惜爲に堪へず茲に謹んで哀悼の意を表す

貴族院議長　德川家達

衆議院弔詞

衆議院は廿八日午後二時から院內に各派交渉會を開き李王殿下薨去につき左の弔詞を奉呈する事に決した

弔詞

衆議院は大勳位李王殿下薨去を哀悼し恭しく弔詞を呈す

葬儀委員顔ぶれ
宮內省側の五氏內定

【東京電報】李王殿下の國葬費に計上されたる豫算額は十萬圓にして葬儀委員に任命せらるべき宮內省側の顔觸れは、關屋宮內次官、西園寺式部次長、岩波宮內事務官、山縣式部官、星野祭典の五氏に內定した

御薨去以來殆んど御絶食の李大妃
御疲勞甚しく感冒に罹らる
末松李王職事務官謹話

李大妃殿下には昨今御疲勞甚だしく殊に故李王薨去以來は殆ど御絶食同樣にて風邪を召されたが昨夕刻より御熱も下りやゝ小康にわたらせられてゐるが、たゞ御食慾が進まれないのみにてこのまゝでは御心配申上げるほどでもない

國葬費は十萬圓に決定
第二豫備金から支出

【東京電報】廿八日法制局と內閣側との協議の結果李王殿下の國葬費は第二豫備金より十萬圓を支出しこれに當つる事とし本日の持廻り閣議にて決定することゝなつた一方國葬準備委員會は廿八日午前十一時より首相官邸に開き午後にわたりて協議したが葬儀委員長は今明日中に湯淺政務總監に決定のはず

絹の色衣で覆れた內梓宮
仁政殿に安置さる

故李王殿下の御靈柩を納め參らする內梓宮は廿八日午後二時祭官、警衛二名陪從して鍾路六丁目長生殿を出發、八十余名の役服を着たる肩輿に擔がれ肅然として鍾路より觀水洞に入り午後四時敦化門より參入、仁政殿東行閣下に安置された內梓宮は長さ約二間、横一間半、高さ一間位の江原道麟蹄郡産の松櫃でこしらへその上は屋根形になつてをりその前後に鶴龍二個を置き、內梓全部を絹の色衣でおほひ目もまばゆきものである

祭典停止
朔望燒香のみに止める

各廟、各殿、各宮、各陵、各園、各墓においては故李王殿下の御靈路より卒哭の儀を終らせらるゝまで各祭典は停止し朔望、燒香のみに止めることになつた

トロッコで轢殺す

府外高陽郡崇仁面□□里□□□（三）とが同面新堂里鐘紡工場埋立工事でトロッコを以て土砂の運搬中新堂里一三二□□一千次男英煥（三）と衝突即死せしめたので東大門署において取調べ中

更に警官三百名增派
敦化門前に押寄る人の波を嚴重警戒

敦化門前闕內側の入道は電車通りから門前まで人の波がつゞきこれが取締の警官は開門かけて嚴重警戒してゐるが夜に入れば益々雜踏を極める模樣ありかつ鍾路方面では各種の流言蜚語をなす者があるので警務局では緊急幹部會議を警察部に開きたる結果一層嚴戒する事となり地方よりの應援巡査七十余名および京畿道警察部、警察官講習所部に市內各署より約三百名の警官を增派し鍾路一帶に配備することゝなつたが尚警務局より拳銃百挺を道警察部に貸與し警戒の警官に持たせ萬一に處することゝなつた

再度の訪日飛行
千島を經て東京入り

……飛行を計畫しその途次日本を訪問するに……する事となつた、右飛行路はローマを發しブラジル、アルゼンチン……

警官廿名を慘殺した兇漢
遂に射殺さる

【ナウエン無電七日發送】イタリーコルシカ島をあらし廻つた稀代の兇賊ロマネッチは廿六日警官隊から活劇を見る樣な大追擊を受け遂に射殺された彼は二十余名の警官を殺した又口論の末一味の賊數名をも慘殺した

協會員歡迎會

目下入城中の帝國鐵道協會員一行歡迎のため鐵道局朝鮮鐵道研究會が主催になつて廿八日午後三時から朝鮮ホテルで茶話會を催したが出席者五十余名に達し盛會であつた

李王垠殿下の御名
垠は「ぎん」と讀み奉る
近く官報で布告
關屋宮內次官謹話

【東京電報】昌德宮李王垠殿下の御名「垠」の讀み方については近く官報で布告して「ぎん」と讀み奉ることゝなる由であるがこれにつき關屋次官は語る「垠殿下をこれまで垠殿下と讀み奉つたことは文字上、日本讀みにし奉つたもので誤りはない譯であるが名は人格の代表であるから殿下の御名も正確に讀み奉るべきである從つて殿下の御名は當局は勿論一般國民も垠と讀み奉るべきである」

お馴染のゆう子さん

藤間靜枝一行の最年少者であり『てるゝ坊主』や『あの町この町』などの童謠舞踊でお馴染の內田ゆう子さんは、若葉薫る五月八日一行と共に再び京城を訪れ、しなやかな舞姿を見せます。寫眞は最近の撮影です

鳥山選手
けふ仁川へ

廿六、七の兩日京城のコーチををへた鳥山隆夫選手は廿八日早朝仁川に赴きコーチのはずであつたが早朝微雨ありかつ前夜來の大雨で仁川のコートに水溜も出來た旨通報があつたので、一日延期し廿九日八時三十五分の急行で行くはずである。從つて、平壤、鎭南浦、新義州は、各一日づゝ日延べになるはずである。

釜山の弔問

【釜山特電】李王殿下薨去遊ばさ……李王殿下の薨去を痛み謹しんで哀悼の意を表し奉る、和田純……李王殿下の薨去を痛み府民を代……

裕陵の地相檢分
李禮式課長が

李王職禮式課長李恒九男は廿八日朝相地官一名を伴ひて故李王殿下の御陵たるべき裕陵に至り地相の檢分をなした

大阪から別府へ貨物の空中輸送
五月一日から開始
一貫未滿は運賃五十錢

【大阪電話】大阪朝日社航空部では貨物取扱所を開き五月一日より同社の定期航空路を使用し一貫未滿のものならば五十錢で高松、今治、大分、別府に空中輸送するので市內ならば電話で申込めばオートバイで取に來てくれる、飛行機も愈實用化せられて來た

蔚山の火事

【釜山電話】慶南蔚山郡蔚山面□□里□□方から去る廿一日午前五時半頃發火し折柄の强風にあふられた猛火は遂に全燒八戶十棟を出して漸く鎭火した、損害は七千八百圓に上り原因は焚火後の燃の不始末であるらしく引續き關係者を取調べ中

簑浦老……
起訴の指令
大阪裁判所へ下る

【東京電報】廿八日午後一時法相は大阪地方裁判所に對し簑浦勝人氏起訴に關する指令を發し同時に內閣は氏の起訴を上奏した

一切の公職を捨てる簑浦翁
憲政會から慰問に加藤顧問が大阪へ

【東京電報】簑浦氏は愈起訴を免れざるを覺悟し一切の公職を辭する事に決定し廿八日午後八時東京驛發急行にて憲政會を代表して大阪刑務所に收容中の氏を慰問すべき憲政會顧問加藤政之助氏を通じてそれぞれその手續をとることになる模樣であるしかして氏の目下關係してゐる公職は左の如くである

（一）衆議院議員（二）憲政會顧問（三）憲政會東京支部長

法廷で警官を毆る
傍聽を拒れた赤露團員

廿八日午前十時頃京城地方法院で開廷された誓無黨事件の尹又烈の公判傍聽の爲法院に來てゐた赤露團員崔□□は警戒中の巡査に法廷に入るを拒まれたとから激昂し爭論のはて巡査をなぐりつけたのでその場に取押へられ鍾路署に引致された

川村元帥に大勳位

【東京電報】薨去せる川村元帥に對し位階陞敍の外左の如く敍勳の御沙汰があつた

元帥陸軍大將從一位勳一等功一級子爵　川村景明

敍大勳位授菊花大綬章

川村元帥葬儀
五月一日青山齋場で執行

【東京電報】川村景明元帥は廿八日午前三時五分腎臟炎に心臟病を併發し薨去したが枕頭には家人近親等が深き悲みに面を伏せ邸內は憂愁につゝまれて居る、元帥の遺骸は十二疊の日本間に移された悲報に接し朝來同邸には上原、奧元帥をはじめ宇垣陸相、畑陸軍次官、町田、菊池、福田、內山、田中政友會總裁、津野の各大將貴族院議員等多數の弔問者で混雜を極めてゐる、なほ葬儀は來たる五月一日午後一時より三時まで青山齋場において執行される

共産事件判決言渡
山川だけ無罪

【東京電報】堺利彥以下十九名の日本共產黨事件控訴公判は東京控訴院刑事第二部長岡裁判長係りで廿八日午前十一時開廷堺利彥、高津正道以下十八名は禁錮十ヶ月その他は禁錮八ヶ月、山川均無罪の判決があつたが檢事は山川を上告した

アナウンス

本社の招聘で、全鮮の庭球コーチをしてゐる鳥山隆夫氏は、庭球選手とばかり思つてはいけない▲野球でも名キヤツチヤーとして名高く、この間も大田での歡迎會を、野球家としての歡迎會だと思つてゐた人もあつたさうだ▲蓄音器のレコードに都々逸を吹込んで、幾多の美妓をして聞ほれさせた事もあれば保存の選者としてうたはれた事もある▲キューを握れば三百ついて人に負ないといふし碁を打てば初段に近い腕をもつてゐる▲柔道家としても二段の腕をもつ選の者で三味をひけば、囃者もそこのけである▲色は黑く、目の大きい恐ろしさうな鳥山氏のほゝえみは又格別のチヤーミングがあつて、これに戀した淑女も十指にあまる程で今の奧さんもその中のお一人▲お二人の間にはうらやましいローマンスがあるのだが今は內密々々

大行列

……に行はれるらしく日本……も參加することゝなり一時……まで練り歩くことに決定……

高橋博士製劑
胃腸藥ゴルフ
効能……胃酸過多、消化不良、のみすぎ、くひすぎ、胃痛、りうりん、下痢
定價 參拾錢 五拾錢 壹圓 貳圓
東京三共ビルデング 泰昌製藥株式會社 振替東京二七五七七
（說明書進呈）

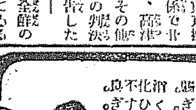

時の標語懸賞募集

問題
一、標語『時』
二、御覧になつた新聞名

（應募規定）
一審査員 出原 佃氏 西岡永太郎氏 河合義太郎
一字數 廿字以內
一句數 三句以內
一用紙 郵便葉書
一賞品 一等 金側懷中時計 二等 銀側懷中時計 三等 ニッケル腕時計 四等 特製ペンシル 五等
一締切 五月十日
一發表 六月十日（時の記念日）
一宛名 近江洋行廣告部

先年時計標語を募集致しました節は江湖各位の多大なる御後援により豫想外の好果を得ました事を厚く御禮申上ます。弊店は今回更に來る六月十日（時の記念日）を記念致し時の觀念を普及する爲に廣く江湖に標語を募集致します何卒御投稿下さいます樣御願申上ます。

歐米時計 寶石 貴金屬 直輸入商
大連市浪速町 近江洋行
京城府林町二九二 出張所

ライオン印作業服
堅牢廉價優美（好評嘖嘖）
店員も職工も農夫も漁夫も、御小僧、通信員は此服に限る
價格表（カタログ進呈）
京城黄金町 ユニオン商會

千古の名藥吉田家諸毒消丸の偉効あるを模倣し（吉田順碩の名まで）をも引き入れ其方法巧妙にして一見判明せざるものさへあり依て當出張店より賣出す諸毒消丸には表面左側に吉田松花堂出張店山本清心堂と明記しあり御購用の際特に御注意を乞ふ
山本清心堂

熊本市新細工町七番地
諸毒消丸元祖本舖
松花堂 吉田順碩
京城府西小門外義州通一丁目一〇八
松花堂出張店滿鮮直移入一手販賣 山本清心堂

熊本吉田家の家傳吉田諸毒消丸
効力無限名聲他藥に卓越し……
右當家諸毒消丸の儀に付ては滿洲及朝鮮に於ては當家出張店山本清心堂へ一任せしめ他店との取引は一切不致候此段謹告候也

ひみつ寫眞
コレハ面白いと若き男女間で大評判の珍寫眞、一寸見たのでは白紙が面白い遣り方で妙々妙々な……

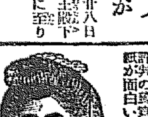

六拾枚一組
新婚の夜
東京神田小川町廿七 文化堂

愛別の十字路

山中峯太郎作 細木原青起畫

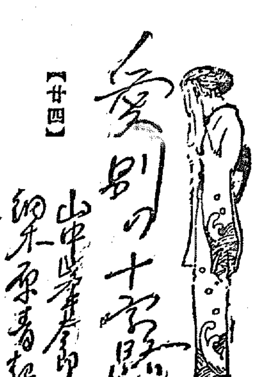

【廿四】

相寄る者

『まだ起きねえんですか?』

所々に古新聞が貼りつけてある破れ襖の向ふから、にぶい聲が、

『えつ? 鈴木さん、もう九時ですぜ。』

さういひ續けると、痰を吐きだして、障子をしめる音がした。

『九時? そんなかな。では起きよう。あゝつ、……』

仰むけのまゝ、兩手をあげて、ばさ〳〵した髪を掻きまはしながら、鈴木は夜具の中で、あくびを吐いた。

『鈴木さん、學校はどうするんですね?』

『嫌厭ですね。』

『どうも嫌厭が、よく續くやうだね。へ、、、。』

『なあにね。氣がむくまで嫌厭さ。どら、起きるかな。』

かれは腰がへりを打つと、腹ばひになつて、枕もとに散らばつてゐるタバコの一本を摘み上げた。

『のんきな先生があつたもんだね。それぢやあ生徒が堪まるまい。』

『嫌な教師が來ないんで、生徒は喜んでますさ。……鑑圃さん、あなたは氣分教育つていふのを知つてますか?』

かれはマッチをすりながら、獨で微笑ひをした。

『一向、知りませんね。』

『近ごろ流行のドルトン、プランつて奴の、もう一つ上を行くんで何もかもない生徒の氣分を尊重する授業ですね。』

『成程、……』

にぶい聲が笑ひを含んだ。それには構はずに、

『たとへば教師が、算術の授業にかゝらうとしても、生徒の氣分が算術をいやさうだつたら、ほかの好きな科目に變へてやる、』といつた行方なんさ。』

『はゝあ、……』

『讀方でも綴方でも、さういつた生徒の氣分本位でやる。時間表なんて拘束的な不自由なものは、僕の擔從してる組にはない。』

『さうですかね。』

『だから、教師も氣分が……教へる氣分が向くまでは、幾日でも放擲する。何の不思議もない、當然すぎるほどの當然さだ。』

タバコを吹かしながら、かれは獨言のやうにいひつゞけた。

『ハゝ、ちよつと痛快な先生だね、あなたは。』

『所が、結果は、みじめでね。この氣分教育が、分らずやの校長にのろはれてね、幾らいはれても僕が改めないといふんで、永久の休職を命じられたわけさ。今頃は生徒が喜んで困つてるだらう。ぴし〳〵と時間表どほり引廻されて。』

『へえゝ、すると免職かね、あなたは?』

『さう。なほ痛快だ。まあそこの障紙を開け給へ。鑑圃さん。』

『好し來た。』

破れ襖が揺れながら開かれた。

『免職ぢや困るね。が、あなたの事だから、まあ何とかなさるだらう。まだ若いんだから、クヨクヨすることはねえや。』

鑑圃は一閑張の小机の上で古本の表紙を貼りつけながら、鈴木の顔を見ていつた。あぐらをくんでゐるこの男の横にも後にも、何十冊かの古本が、むやみに散らばつてゐるのだつた。

『クヨクヨ? それあ僕の世界にない言葉だ。現に僕は教鞭を擲つちまつたが、今度は素晴らしいものを、手に入れたんでね』

かれはタバコを持つたまゝ、横向きに腹がへつて、鑑圃の方を、まじ〳〵と眺めた。

『はゝあ、素晴らしいものを。何か掘出しものなら、一口のせて、お買ひしたいね。』

『所が、手には入れたが、まだ出せないんだ。』

タバコの烟が、夜具の中に、こぼれ落ちた。

『はあてね? ちよつと睨られねえ。』

『觸るもんか。生きものだからね。ふん……』

かれは勿體がましく、せゝら笑つて、烟を吐き出した。

『生きもの? 手に入れたが掘出せねえ?……はゝあ。』

鑑圃は底知れぬ陰險な眼つきになると、ぢろりと急に鈴木を見やつた。

支那料理 東洋食堂 京城本町三丁目明治町入口 特設宴會場 ゴオテーラ 電話本五九八番

文茶は たまやに 京城明治町 電話本1193

學藝界

—◇—

◇春陽會 小林徳三郎、河野通勢兩氏を會員に、岡田久吉、小穴隆一、三岸好太郎三氏を無鑑査出品者に推擧した。

▲櫻川柳大會 平井主催のもとに二十五日平壤牡丹臺永明寺で開いた。盛況。

◇池田義朗氏(俳人)大分縣大野郡町村長滿鮮視察團に加はり五月五日夜門司出帆六日午後十時三十分京城著八日夜平壤へ向ふ豫定

◇西村渉步氏(同)洪城方面へ旅行した。

◇藤吉陽水氏(同)天安および雅山へ旅行

◇福田冷味氏(同)湖城中の處二十四日大田に歸つた。

文苑次回課題

俳句 春曉 一人五句 高濱虚子先生選

締切 五月五日

注意 用紙は半紙に限る(二ツ折片面に課題住所姓名雅號明記)宛名は京城日報社文苑係(封皮に京日俳句と記されたし)

京日俳句

高濱虚子選

題「蝶」—(四)—

△ 京城 米田鳳人
池水に映りて蝶の渡りけり

△ 大田 井上一帆
大河を蝶高々とわたりけり

△ 京城 石井李爾史
蝶々や乏しき庭の花ながら

△ 京城 岩下友吉
翩翻と蝶舞ひ上る船の上
城壁の高さを越えし蝶々かな

△ 京城 北川左人
漢江の眞中を飛べる蝶々かな
風の蝶松をはなれて漂へり

△ 大田 河邊風骨
またの蝶一つとなりて來りけり
驟ケの雨にぬれし蝶や蝶のとぶ
日の松に蝶高舞ひてうせにけり

△ 公州 三崎松雄
雨はれの松の上なる蝶々かな
蝶々や小菊花持つ庭にして

△ 平壤 熊谷紅女
岩はだをしみ出る水や山の蝶
蝶の羽根ひろげたためる大地かな

△ 定州 江口すゝえ
蝶飛ぶや水門上げて落つる堰
日暮なる草より立ちし蝶々かな

△ 京城 奈須適世
折からの渡船近づきぬ蝶の靈
時めきて流るゝ風や蝶の靈

雨聲吟社(京城 悟心居)

陽炎や群羊徐々に移り行く 池汀
門に据へて陽炎燃ゆる鋪設 左人
陽炎や犬と寢そべる草の上 梵沼
船下りて陽炎ふ磧歩きけり 鶴仙
我家の障子見て取る田螺哉 歡
足跡の潮さ潟やつぶ動く 風角
腕て汗ふく翁あり田螺取り 悟心
陽炎や田螺に動く人と馬 双葉
石段の一つ〳〵や陽炎へり 谿山

新しい出版物

新時代の商業文範 服部嘉香著

利害打算を主とする商業文を如何に遊げ鄙俗貧態にながれず品位をたもち効果を大ならしむるであらうか。商品の名聲をたかめ營業者の信用をひろめ以つて營業の死活を制する顧客吸收の使命を全うせんが爲の商業文を學ばんとせば先づ本書を繙き內容を仔細に研究するが捷徑である。全十五章四九四頁のほか附錄として商業文例分類索引および用語文法索引を添へてある。最も新しい商業文範は此れ(二圓八十錢 東京牛込早稻田大學出版部發行)

◇常盤讀本(寶來勇四郎著)工業立國をもつて國策とする我邦において最も急なのは工業電化である。それには電氣に對する一般國民の智識をもつと〳〵向上させなければならぬといふ見地から斯界の權威者である著者が最も通俗平易を旨として執筆した新刊出(一圓 東京日本橋區本銀町三丁目東京堂發行)

▲寒菊(四月)十題百句、寒菊雜詠、人事俳句(以上岡本松濱選)のほか康子先生三七二句論、萍魚漫談、鳴雪翁を惜むその他文章俳句等豐富(五十錢 大阪市外布施町東足代寒菊發行所)

◇少女新聞(創刊號)文藝本位のもの、月二回……三十錢 横濱市根岸坂下町乳房社▲商人(五月)月刊實業雜誌……十錢 大阪市北區堂島上二ノ十八振興社▲文化生活(五月)滿五年特輯號……四十錢 東京本郷區元町一丁目文化普及會▲文藝戰線(五月)松本淳三ほか四十七氏執筆……本號三十錢 東京雜司ケ谷金山其社▲警務彙報(四月)二十五錢 朝鮮總督府內朝鮮警察協會▲民務通信(四月)三十五錢 朝鮮總督府內朝鮮司法協會▲金融と經濟(四月)三十錢 京城朝鮮銀行內朝鮮經濟協會▲能樂畫報(四月)五十錢 東京小石川區關口町能樂畫報院▲朝鮮遞信(四月)三十五錢 京城黃金町二丁目朝鮮遞信會▲實業之世界(五月)五十錢 東京芝區櫻田備前町其社▲復興(五月)二十五錢 大阪市北區梅ケ枝町其社

讀者らん

▲渡江通に十一チョコマンナボレオン生へ、荷物を纏めて上げます御住所を(龍山元町一の三三岩本)▲市內の謠曲(寶生流)の先生知りたし(初心者)▲私は明治四十三年に兵卒の軍人恩給を貰ひ乍り大正八年に朝鮮總督府雇傭に採用今日に至るたゞ今退職致せば一時恩給を貰へるでせうか或は軍人恩給と通算し恩給を貰へるでせうか但現在俸給額より軍人恩給額を控除し殘額の支給を受けをります(高野生)▲軍人の在職年と文官の在職年とを通算し文官恩給を給するものです(總督府秘書課)▲四月三日龍山京畿總督府記念植樹の際洋傘を置き忘れた方は當方に保管してありますから至急御受取下さい(總督府記念植樹係)▲朝顏種を內地各方面より取寄せる極上等のものなし目のさめる様な朝顏の種を御分讓下さい(京城櫻井町二の三六山川芳蔵)▲今年當地女學校卒業生ですが家庭の都合で暫く嚴格な理解ある御家庭の女中として働きたし氏名は係の方へ(龍山不案內女)

經濟欄

八▲四〇不申▲五九六八中三圓二〇出米高五百石▲二番六月中二圓七八より八〇▲三番六月中二圓七五

大邱 一番六月中三圓より

京取市況(廿八日後場)

賈玉整理の模樣があり大阪市況も幾分落付模樣であるが大阪弱氣の目標は大新九十五圓以下と傳へられ堅なる利食の戻しと……

▲京取(後場手口)大林田ウ、新リヤ二ラカイ千八百三十枚▲鐘新(後場手口)田通サリ、マベラカ

九〇〇 八九〇 九〇(大引) 七五〇 八〇〇 二〇 八〇〇 三八〇〇(寄)

大阪短期步み(廿八日後場)

▲後場▲大新九七六〇(寄)七〇

支那官憲のメーデー取締

……先中であるが東支鐵路勞働組合には特に警戒を嚴にして赤化防止に……である

電車切符四百枚

……金乘發……これは昨年三月から十月頃まで京電車掌を奉職中電車乘換切符三百七十六枚を横領し府內各料……て居たが二十七日京州通りで乘客が發覺、東大門署で取調べ中

◆忽ち雄辯家になれる 即席活用 五分間演説秘法

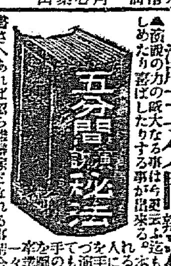

錦文堂

●一度習へば必ず覺へる秘傳を 珠算熟達法 一々圖解で說明

錦文堂

忍術氣合術秘傳 附變現自在幻術の秘傳

忍術 氣合 幻術

催眠術秘傳

錦文堂

魔法手品 奇術種あかし

錦文堂

◇實驗せる不思議な効驗!! 神靈 まちない秘密奥傳 神符闘解……呪秘術奇法二百廿種公開

錦文堂

米が高くも心配いらぬ 道具不要 便利食パン 和洋菓子製造新法 七十種パン

錦文堂

◇柔道極意

水泳術

錦文堂

蠅の恐るべきを知り 牛印蠅取紙のある事を知られよ 特許 牛印 西洋蠅取紙 滿鮮總代理店 松本商店

痔疾專門 京城久枝肛門病院 明治町二丁目郵便局前 入院隨意 院長 久枝秀市 副院長 高橋義喜

お藥に お早く お化粧が 出來る 白粉下 白粉下には 御園の蕾 伊東胡蝶園 御園白粉本舗

(舘用大形ミツワ石鹸)

近來本品を模倣したる類似物あり。商標の◎ミツワに御注意を願ふ。

芳香温雅……泡沫微細……作用緩和……洗濯に限して石鹸分を殘さず……溶解性適度……半途に溶崩れず……特に邦人の皮膚毛髪の洗滌に最適の質なり……最も家庭經濟に適ふ

化學的作用の緩和い ◎ミツワ石鹸

中途で溶崩れません

即ち軟か過ぎないのです。丁度好い溶解性なのです。浴室に用ひて中途に溶崩れる等の憂ひは絶對にございません。かと云ふて、勿論固過ぎる事はありません。從つてゴシ〳〵擦る必要などは少しも無いのです。即ち

◎ミツワ石鹸に限つて、水にさへ忽ちクリームの如な細かな泡を豐かに立てながら、而も其消費に至つては極めて遅いのです。そして、温雅掬すべく、嫌味とては些しも無い芳香の漂ふありて其使ひ心地は倍加せられるのでございます

本舗 東京 ◎丸見屋商店

京城日報
夕刊
京城太平通一丁目 株式會社京城日報社

ダイヤモンドユビワ
各種豊富
十八金三十圓以上
プラチナ五十圓以上
京城 村木時計店
電話本局四七一一・四七二

坧殿下夜もすがら 廬幕に籠り給ふ

雨に濡れそぼれ乍ら跪坐し 御冥福を祈る大衆

なげき天にとゞいてか、廿七日夜はしと〳〵と春さめがけぶり、櫻木立や裏山の樹々、さては屋根をうつ雨の音だけが昌德宮をわびしいものにしてゐる、故殿下御靈柩を奉安した宣政殿前の大地には警官多數が跪坐して號泣してゐる、降る雨にぬれそぼれながら泣く聲は雨の音に消されずつゞいてゐる、あらたに設けられたる廬幕の幄帳の中には

淺淡服を 召された

坧殿下がこもつてよもすがら通夜遊ばされてゐる、宣政殿の幔帳、幔幕には雨をもる風にろう〳〵そくの灯ゆれて、しめやかな空氣をかきみだす、宮の內外は騎馬、私服の警官が嚴戒に當つて居る、敦化門、金虎門前には夜に入り雨となるも、號泣する多數の人々去りもやらず衣服をぬらしながら故殿下の御冥福を祈つてゐる、夜の

宮前號泣

は禁止されてゐるが、この衷心の發露に警官もむげに取締れず、宮前はやみをとほして洩れ聞こえ號泣たる悲みが深い、すでに夜も更けともなれば宮前の人々も三々伍々立さつてあとには悲愴なる深いやみの中に、遠く雨の音と、騎馬警官のひづめの音だけである、かくて廿七日はくれて、あらたな悲みをくりかへす廿八日があけた

歌舞音曲を停止

廿九日まで府令で

廿七日付總督府令第三十八號を以て左の如く發布された

大勳位李王薨去につき廿七日、廿八日、廿九日の三日間歌舞音曲を停止す(號外再錄)

長生殿から 御靈柩搬入

廿九日午後三時に 大斂の御儀執行

故殿下薨去に御悲みのうちにも昌德宮では御薨去後の式典がとゞこほりなく進められて行くが二十八日は午後二時に內梓宮陪進が執行らせられた、まづ午後一時李王職禮式課員數名が鍾路六丁目の長生殿に至り、同殿內にある梓宮(御靈柩)を數十名の人夫を指揮して擔ぎだし、鍾路通りから昌德宮通りに至り路道に多數の人々の堵列する中を粛々と進み、敦化門から參入して

東行閣に

運び入れられた、この梓宮には廿九日午後三時大斂の儀において故殿下の御遺骸を納め申し、永劫に故殿下がこの中にお眠りになるものである、

廿八日の御儀はこれで終り廿九日は引續き種々の祭典が執行される、まづ、大造殿東オンドルに安置し奉れる故殿下の御遺骸を殯殿に決定せる宣政殿に移御奉り、午後二時には大斂の儀を行はせられ午前着と掃除禮式に用ひられたる龍甲冕服を根殿下同妃李堈公

御侍立の

うちに御遺骸の上にかけまいらせ午後三時には梓宮の中に御親戚などの手で納め下し、午後四時、大斂奠を行はせ、殯殿內をしつらへた殯殿を梓宮におすゝめし、各殿下德惠姫近親が殯前に慟哭する、五時、梓宮を中心にして屛風をめぐらし祭具を並べる、これを成殯と稱し、同五時半成殯奠を行はせられ、成殯の前で慟哭する事になつてゐる次いで五月一日は左の儀が行はせられる

▲午後一時 成服

坧殿下、故王妃、其他の方々が淺淡服から繃の禮服にお召し替になる

▲同時 成服奠

梓宮前で祭奠を捧げ慟哭す

朝鮮に取て 心强い味方

鐵道網調査委員と 當局との意見交換

二十七日夜入城した帝國鐵道協會の朝鮮鐵道網調査委員國澤新兵衛(協會副長)、貴族院議員稻原俊丸男、谷口守雄、長尾榮太郎、佐藤潤象の諸氏は朝鮮鐵道協會側賀田直治氏等と同伴二十八日午前十時總督府訪問、總督室において總督、總監、大村鐵道局長、草間財務局長等列席の上朝鮮鐵道網完成につき約二時間にわたり會見懇談したが會見の內容は帝國鐵道協會側としては

內地では既に地下鐵道とか頭貫問題とか種々調査研究しこれが實現を期すべく運動を開始して居るが、これ等調査のため朝鮮鐵道網の調査は幾分遲れたが實は朝鮮鐵道の調査に就ては一昨年大連に會議が開催された際其の席で決定したもので朝鮮鐵道を縱通して臨つたのであるが、十四年度初めからこれに著手したいと云ふ自發的の意嚮を持つて居たものである、それが今日となつた譯であるが朝鮮鐵道網の完成を期すべきは議論のないところで協會側としてはこれが實現を早からしめるため案を作つたもので、案の內容に於ての取捨選擇は總督府に於て然るべくやつて貰ひたい」といふにあるが、これに對し總督府側としては

『朝鮮鐵道網の完成は朝鮮としても最も必要なことで總督府としても既に計畫案は持つて居るのであるが何分財政に左右されるものであつて中央政府で公債財源なり普通財源なり何れでも財源さへ許してくれるに於ては著々と完成を期する計畫である然し乍ら何分今日の如く中央政府の方針が緊縮主義ではこの財源難に捉はれるのが甚だ遺憾である然るに鐵道協會が此の方面に向つて今後大いに努力してくれると云ふことは朝鮮としては非常なる味方を得た譯である

と述べそれから鐵道協會側の案の內容などにつき懇談するところがあつて正午協會側一行は總督府を辭去しなほ一行は三十日京城出發平壤元山大邱などを視察のはづ

御弔電の山

故殿下御薨去以來各方面からの御弔電は廿七日午後九時までに四百三十余通に達し、李王職ではこの弔文や、返電發送に大多忙を極めてゐる

古代の禮式に則つた御靈柩

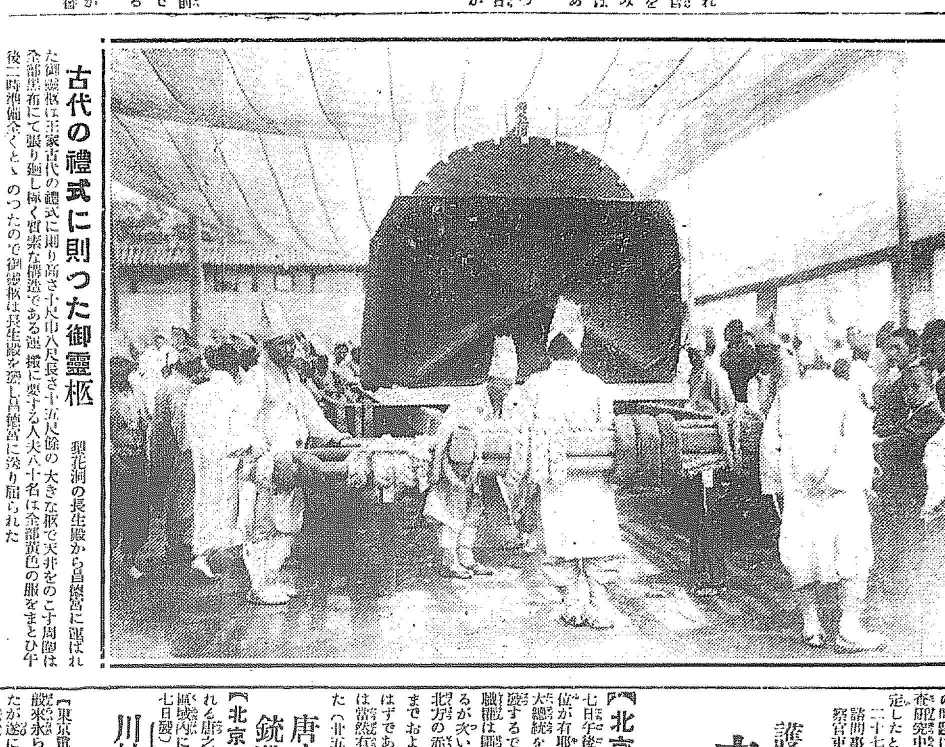

覲花洞の長生殿から昌德宮に運ばれた御靈柩は王家古代の禮式に則り高さ十尺巾八尺長さ十五尺餘の大きな瓶で天井をのこす周圍は全部黑布にて張り廻し極く質素な構造である運搬に要する人夫八十名は全部黄色の服をまとひ午後二時準備全くとゝのつたので御靈柩は長生殿を發し昌德宮に渡り届られた

國葬期日

六月六日と決定

法の民衆化 司法警察

檢事局の直轄とする

【東京電報】司法省多年の懸案たる司法警察制度の創設即ち司法警察官を檢事局の直轄となすべしとの問題は江木法相就任以來鋭意調査研究中であつたが近く實施に決定したと 二十七日法相が地方長官會議で諮問事項として提出せる司法警察官吏に對する制度に關するもので同制度が刑事政策上の緊要事なるにも拘らず未だ實施されるに至らなかつたのは內務省側の反對があつた爲であつたが兩省接衝の結果內務省も司法部の主張を容認するに至つた若槻首相は當初よりこの制度創設に賛意を表してゐたもので來議會には當然司法省の新規事業として提案されるはずで目下司法部で立案中のものは內務省側の主張に鑑み折衷案として檢事局所在地の檢事局のみ檢事を署長とする司法警察署を併設するものである尚司法警察署は刑事に關する小事件は即決裁判し裁判事務簡捷に努め法の民衆化を實現しようとするものでこれが經費は全國で百萬圓の見込である

護法政府に依り 赤化を退治る

曹總統は近く下野 憲法も有効…齊燮元語る

【北京電報】齊燮元は廿七日午後內外記者を招き『その地位が有耶無耶の感ある曹錕は不日大總統を辭職して野に下る手筈を整するであらう當分の間大總統の職權は國務院內閣によつて代行されるが次いで護法政府を成立せしめ北方の赤化撲滅を手始めに關東にまでおよぼし全國の統一を期するはずである、なほ曹錕時代の憲法は當然有効であると信ずると語つた(廿五日發)

唐之道は未だ 銃殺されぬ

【北京特電】銃殺說を傳へられる唐之道は廿七日もなほ公使館區域內にあること確實である(廿七日發)

川村元帥逝く

享年七十七

【東京電報】元帥川村景明子は過般來永らく昏睡狀態をつゞけてゐたが遂に二十八日午前三時逝去した享年七十七、逝去の報傳はるや宇垣陸相は元帥邸を訪ひ弔意を述べた

略歷 元帥は嘉永三年二月鹿兒島に生る明治七年大尉に任ぜられ同卅八年陸軍大將に陞任其間步兵第八、近衞步兵第一の各旅團長、第一、第十各師團長、鴨綠江軍司令官、東京衞戍總督等に歷補し日清役の功に依り男爵を授けられ同四十四年子爵に大正四年元帥の稱號を賜る

なほ廿八日左の如く特旨陞敍の御沙汰あつた

正二位勳一等功一級 子爵 川村景明

敍從一位(以特旨位一級被進)

軍隊の弔意

半旗を揭ぐ

朝鮮軍司令部では廿八日管下各部隊に對し李王殿下薨去につき歌舞音曲停止期間中半旗を揭げラッパの演習空砲實射演習を一齊中止せしむる旨に示達した

對山錄

鐵道網完成のために鐵道界のお歷々が見えた。御苦勞様だがこんな苦勞なら幾らでもして見たい人達だらう。惜まれ口ぢやありません。

◇

哀號の聲しめやかに、降りしきる雨に、紛々として花散る風情心をいたましむるかな。

◇

花吹雪に見送られて、悲みに鼻酸した人の心も幾らか落つくであらう。人々よ安らかな故王殿下の御眠りをかきみだすことを何よりつゝしむべきでないか。

◇

火事泥の憎むべきは、人の不幸に乘ずる點にある。葬式泥に至つては不敬、冒瀆の道を絕つ。

◇

民衆に接觸する官憲としては、あくまで思ひやりのある、しかしながら嚴然たる態度を以て、民衆の心をいら立たせず、これを秩序の埒外に出でしめぬ用心を掛ねばならぬ。一官吏の民衆に對する態度はやがて統治の全局におよぶことの微妙なる作用はこういふ際に起こり易いのである。總督府首腦者の心を、すべての官吏は一刻も忘れてはならぬ。

◇

三日間歌舞音曲停止、美妙の天然樂手ありて、ひとり鶯の曲を奏するのみ。」

◇

川村元帥逝く、日清、日露の老將漸く少くなり、人は國難を忘れんとす。元帥の死を悼む意義はこゝにもある。

◇

長瀬氏遂に起訴を免れじと。人のつまづけるをそしらんよりはわが脚下に氣を付けよう人生至るところ誘惑もあり、陷穽もある

御看病づかれで 大妃殿下御不快

御熱が高く御風邪と拜診 ひたすら御靜養中

一月以來日も夜もすがら李王殿下の御そばを去らず御看護申上げ殊に御平癒を祈つておられた昌德宮大妃殿下には昨今御疲勞を覺えさせ給ひ、御食慾も頓に進まれず、廿七日午後の如き御熱さへ加はられ李王家にてはこの際とて近親者だちは殊更御心配申上げてゐるが直に侍醫安商浩氏の拜診の結果昨夕八時は御熱卅八度、御脈搏も高く御風邪と見られてゐる、廿八日朝も安侍醫は八時より內殿に參進ひたすら御靜養申上げてゐる、御經過はなほ廿七日夕[illegible]ない(寫眞大王妃殿下)

あすの天氣 (二十九日)

小低氣壓は南鮮地方にあつて中部以南には十ミリ內外の雨があつた高氣壓は支那中部から次第に朝鮮に擴がつて行くから明日は晴後不定の天候

豫報は 曇一時晴

溫度		
廿八日正午	一一、九	(華)五三、四
廿六日最高	一三、九	(華)五七、〇

亂鬪地獄 【三】

菊池曉汀作 小寺耕嶺畫

島原の夜嵐【三】

新選組の副士後藤小八、山邊事人兩人の死骸は近藤勇の手で、ねんごろに壬生新選組の屯所に引取られた。佐幕派の新選組の浪士をきつた以上、町奉行もこの下手人の探索を嚴重にし、當地でも新選組はこの下手人をさがし出さねばならない。

『後藤、山邊兩人をきつた下手人は、大方新選組に惡感を抱いて居る勤王派の浪人共であらう、きつとさがし出さねばならぬ』

といつて、部下に命令して、近藤や土方もすれば、佐幕派に挑戰的態度を取つて居る勤王黨に向つて鋭い鬪の手を延ばして行くことにした。

町奉行が新選組の浪士が殺害された當時の模樣、下手人の樣子を探索して見ると、三人の下手人は何れも手傷を負うて居る、それも輕傷ではないらしく、よろめきながら逃げ去つたとは、これを目撃した者の話である。左樣な深傷を負うた以上、遠くは逃れまい、確かにこの京洛に隱れて居て、療治をして居るに相違ない、と探索のとぐちを見つけた。こゝで洛中洛外の外科醫者に、

去る三月廿日以來、刀傷の療治を致せし者あらば、早々屆出づべし、又は口頭を以て訴へ出づべし、若これを隱し置き、後日相知れたる時は曲事たるべし。

三月廿四日

と觸書に廻狀を廻したすると、一條に居る由中閑齋、外科では今京洛第一と稱ばれた者、町奉行所役宅へ出で、お奉行様にお目通りの上、申上げたい事があると奉行高野冊書直接。

『申したいとは何事か』

『ハイ、お觸れによりまして、出張致しました』

『左様か、その方のもとへ傷の養治を乞ひに參つた者でもあるか』

『ハイ、それは先月の二十一日の夜、まだ四ツ前でございましたが私共へ、百姓體の者が參りまして、壬生の庄屋からの使である、まだ先生とはお近づきにはならぬが、主人儀に腫物になやみ、誠に難儀いたしてをりますれば、どうぞ御見舞下さるやう、ひとへにお願ひ申します、と斯樣に申されます、降雨の事ではあり、殊にこの夜中にわざ〳〵出向いて參るやうでは病が重いに相違ない、それは誠に氣の毒なことゝ存じまして、その者と共に自宅を出ましてございます』

『定めし迎ひの者は、提灯をともして參つたらうが、その紋所などに見覺えがあるか』

『ハイ、提灯はつけて參りましたが、紋所には心づきません』

『ウムそれより何といたしたか』

『野道を參りますと、向ふの松の影に乘物を待たせてあつたものと見えまして、その使ひの者は、どうぞあれへのつてお越を願ひますと、申します、拙者も足も疲れてをりましたので、その駕籠へのり移りますと、その時十三四人と覺しく、乘物の上から繩網を掛けまして駕籠の戶のあかぬやうに致し、飛ぶやうに駈出しました。これは大變な事になつた、たゞ事ではないと氣がつきましたが、もう駕籠から出る事が出來ません』

『ウーム、してその方角は』

『それもしかとは分りません、東に行くかと思へば西に行き、西に行くかと思へば南に行き、まがりくねつてまゐりますことゆゑ、その道筋もよう覺えてはをられません、エエどうなることぢや、よもや殺されるやうな事はあるまい、と度胸をきめてをりました』

『それから如何いたした』

町奉行は如何にも緊張した面持ちで聞いてゐる

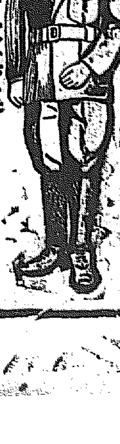
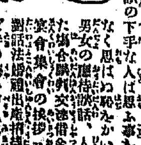
特約店大募集
大阪市北區天神橋筋六丁目
ミツワ洋服商會
電話北七七七六・振替大阪四五四〇七

座談と社交の秘訣
▲座談、▲挨拶 其他社交一切の秘訣を詳述す
▲男女の交際さては社交に心得て置かねばならぬ事は座談の仕方だ座談上手は人を成程と感心させ人を惹きつけ人に好かれ立身出世の近道にもなるが座談の下手な人は思ふ事を充分にいへないばかりでなく思はぬ恥をかいて失敗をする本書は男女の應待談話、人を訪問した時訪問せられた場合の談話、交渉借金の斷り人を說き落す方法宴會集會の挨拶及び話の仕方對話法婚禮披露招待其他一般の喜び事から死んだ時の悔み病氣見舞の口上其他の仕方等日々の座談社交一切の秘訣を一々實例を示して詳述したもので如何な話下手な人や口重な人でも話上手になれる事請合
◆本書は四六版クロス製美本千部限り特價壹圓拾錢に割引す
大阪天王寺區上本町七丁目(振替大阪一七八八八番) 中央出版社

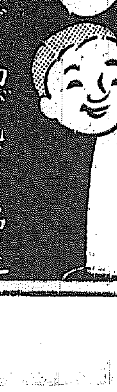

ぢんぞう病には
佐藤ライトの西瓜糖
慢性のぢんぞう病が見事に治つた
愉快々々實に愉快
急性、慢性、萎縮腎の方は決して迷はず腎臟治病上天與の靈藥として知られ、醫者も素人も一樣に推奨する日本で初めて發見した佐藤ライトの西瓜糖を召し上がれ、第一尿利を整へ全身の水腫を除き腎臟病特有の疲勞と倦氣を散じ更新の元氣を與へます
本劑は西瓜中の一アルカロイド樣有効成分を化學的に抽出し、之へ腎臟本然の生理的作用を助成する高貴藥數種を之れに配劑し門外不出の獨創製劑法により合成其宜しきを得たものであります
●定價 輕症用金壹圓、貳圓、參圓 重症用五圓、拾圓、貳拾圓 送料拾貳錢
大阪西區靭信濃橋西詰北入 發賣元 佐藤ライト商會 電話土佐堀三四八六番 振替大阪二六一四八番
●佐藤ライトの西瓜糖は全國各藥店にありもしなき時は發賣元へ御送金被下直ちに御送付申ます

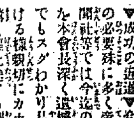
不景氣知らず スグ實地に 速記術獨習の秘訣
【質問券】【紹介券】
ことばをはやくうつすじつのひさりまなびのごくゐ
▼成功の近道▼今や社會の進むに從ひ速記者の必要殊に多く帝國議會を初め各會社銀行新聞社等では今迄の者にては間に合はず有樣、本會長深く遺憾に思ひどんな初心の女子供でもスグわかり易く少しの練習にて立派に働ける樣親切にカナ付で祕訣を公開してあれば獨習で名士の演說や講義は勿論ラヂオ放送まで自由に筆記し得る
料金 四六版クロース美本定價壹圓
大阪東區谷町 中央研究會

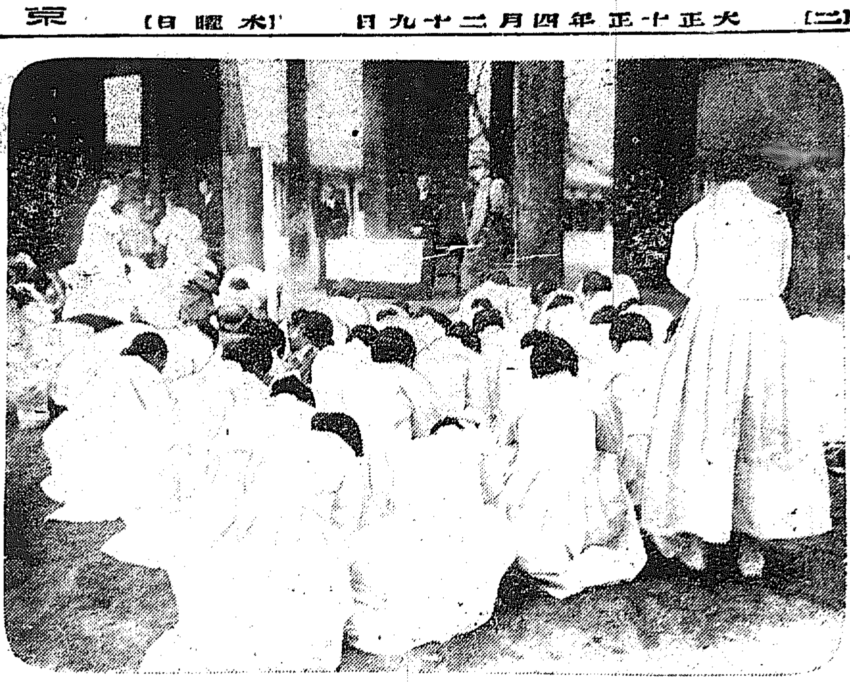

教化門前に慟哭する女學生達

政府も涙を呑んで 愈よ箕浦老を起訴

三相鼎座して熟議の結果 司直の公平な裁斷に一任 首相の腹きまる

【東京電報】松島事件に連座して目下大阪若松分監に強制拘留中の憲政會顧問箕浦勝人翁の起訴問題につき憲政會は長老箕浦氏の起訴は箕浦氏個人としても黨の爲のみならず政府の

立場としても面白からず成るべくこれを不起訴にならしめんと金山檢事正の上京を機會に幹部は不起訴運動に猛烈し居るが江木法相は廿七日午後四時半首相官邸に若槻首相を訪問し箕浦老を起訴すべきや否やにつき種々凝議し五時五分更に安達遞相を招致し三相鼎座これが善後策につき一時間余にわたり審議をこらしたが司法部の取調べによれば各般の事情より箕浦氏の起訴は免れ難い筋合ひであるからこの際斷乎として一切の

情實を排し公平なる司直の裁斷に一任せんとすることゝなつた、その結果江木法相は不日上奏御裁可を仰いで直に箕浦氏の起訴處分を大阪地方裁判所に命ずるはずであると

取調はまだ續く 金山檢事正談

【東京電報】松島事件に關連し金山大阪地方裁判所檢事正は大田黒大阪控訴院檢事長と共に廿七日上京しそのまゝ司法省を訪問し次官室に入り林次官、泉二刑事局長を交へ協議を續けた、金山檢事正は「箕浦氏の起訴不起訴は未だ決定せぬ目下取調べは着々進められてゐるが如何なる範圍まで發展するかは當局の限りでない、箕浦氏は極めて元氣である」と語つた

大阪市營の乘合自動車 私營會社がムキになつて反對

【大阪電報】大阪市電の運轉總マイルは現在五十五マイル、一日平均乘客八十二萬三千を上下して居るが、これ以上の輸送能力なくそのアブレは乘合自動車や均一タクシーでひろはれて居るが事實全く行き詰つてゐるので市電側は乘合自動車經營の案をたて着々進行し料金も非常に安くするといふので大阪乘合自動車會社はゆゝしき大事として反對運動を始めて居るその言分は私營會社といへども公共的事業の性質を帶べる當會社の如きに對しては當局はこれを擁護發達させ若し市營の必要あらば相當價格で買收すべきであるに競爭者となるが如きは絶對不可で當社は飽までこれと競爭をすべく又既得の先取營業路占權利をゝかすが如きになれば法に訴へても爭ふと府當局は許可するらしいのでその際一悶着は免れまい。

列車に石を投げ 女の乘客負傷す 物騷な京釜線列車

廿七日午前十一時半頃急行第七列車が京釜線鳥山大邱間を進行中右側から投石され窓硝子一枚を破損し三等客山田いとの眼球に輕傷を與へた、犯人は目下嚴探中であるが昨今この種の犯罪が增加し當局は事故防止に腐心してゐる

李王垠殿下 御嗣位告由の儀 典祀を差遣されて

かしこき邊りの御諚により臨蹕を還がれた李王垠殿下には廿八日午後四時御式典を擧代の直殿下の英靈をまつれる宗廟、永寧殿並に御生母の靈をまつれる德安宮に差遣はされ御嗣位告由の儀をお擧げになり右祀官由參を參官せしめられた

國葬は六月 朝鮮の先例により三ケ月に跨る奇數日を擇んで 首相官邸の協議會

【東京電報】故李王殿下の薨去につき内閣では廿七日午後二時から首相官邸で國葬準備協議會を開き國葬豫算、葬儀委員その他の葬儀準備に關する諸般の事項につき協議した一方朝鮮先の例に徴し三ケ月にまたがる奇數の日をえらびをれば多分六月に入つてから葬儀は行はれるものと思はれるが當日は若槻首相が國民を代表して參列のはずである

奬忠壇の野遊會 すべて御遠慮

葬となつて近頃府内の各公園を使用する團體が非常に多く京城府でも務めて府民の使用に便してゐたが今回李王殿下薨去あらせられたので府民はこの際多數集團し浮れ騷ぐことは注意すべきことであつて當分遠慮して貰ひたいと府の公園使用許可方針も決定した運動は少しも差支ないので京城グラウンドはいつでも使用して貰ひたい、といつてゐるが廿七日までに奬忠壇で野遊會許可中のものが十六件あるが何れも自發的に續々取消を申し込んで來た。

喧嘩仲裁に機關銃 印度の騷擾に軍隊を繰出す

【カルカツタ廿七日發電】印度人と回々教徒の騷擾において廿六日死者四名負傷者四十名を出した、當地知事は鎭壓のため機關銃を發射せしめたが二十八日も約百名の兵を警官隊中に入れて更に騷擾を嚴重にするはずである

黄金町の小火

廿七日午後十一時五十分府内黄金町一丁目一一〇番非正義方より出火したが直に消し止めた原因は煙突の[illegible]

警備司令部の準備も整ふ 郡部からの應援警官隊も到着し萬一の場合に備へる 安藤京畿道警察部長談

李王殿下御薨去に際して、市内は非常に靜謐であり、昌德宮前の喪禮も、少しも秩序を亂す事がないのは、誠に喜ばしい事である、しかしかゝる際に人にまぎれて不穩なる言動をなすものは嚴重取締る事になつてゐる、當局としては、萬一の場合を慮つて、非常警戒などをせねばならぬ時の用意もしてその準備がすでに出來あがつてをり、この場合にはすぐ警備司令部をつくる事になつてゐる、しかし現在ではこの必要もないので、市内各署の警官をくり合せて三百人の巡査を警戒の配置にあて、他は郡部の開城水原永登浦方面が約四十名の應援巡査を出して七八十名の巡査が應援に出てゐると

旅裝も解かず直に參殿 昨夜歸城した尹澤榮侯

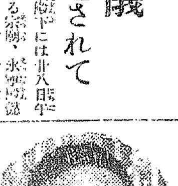

北京にあつて隱遁生活を送つてゐた故李王殿下妃殿下の御生父に當たる尹澤榮侯は李王殿下薨去の訃に接しきやうきよ北京發廿七日夕九時半京城着の豫定であつたが既報の如く京義線汶山から下車女婿の延禧專門學校教授俞億兼氏の出迎ひを受け、折柄の雨をついて昌德宮に參殿伺候し王垠殿下に弔詞を言上するところがあつたが尹侯が出迎ひの者に語るところによると

私は李王殿下の薨去に就いて、外務省や總督府から歸鮮されたいとのことで急遽歸鮮したのである私が北京に行つたのはそれは一時の出來心であつた今後の問題については李王垠殿下に御相談申上げた後に決定するつもりである」と語つた（寫眞は尹澤榮侯）

警察官を檢事補に任用 刑事課長會議で内定 犯人逮捕の一新機軸

【神戸電報】目下兵庫縣廳に開催中の全國刑事課長會議は司法省から警官の優良者を檢事補に任用の件を可決と決定した模様であるが右は從來檢事の職權を附與せんとするもので近來激增する智能犯人の檢擧に際し事務の簡捷と迅速な檢擧を可能ならしめ拘引狀なくとも犯人を拘引することが出來るし又證據湮滅を防ぎ犯人の逃走を未然に防遏したものを強制的に檢擧しうるものでかくこの制度實施となれば犯人逮捕上に一新機軸を劃しうべきものである

職工連の故李王殿下哀悼式 丁子屋の主催で廿八日朝鮮佛教會館にて

電車路でお産

廿七日午後五時頃漢江通り十五番地派出所前の電車通で本籍住所不定高次天の妻申氏（二二）が突然産氣づきその場で男の子を生み落したので警官が直に鐵道病院産科に運び込み應急手當ての結果經過頗る良好で午後八時頃元町一丁目の假收容所といふ所へ引取つた

行路死者追悼會

府營元町一丁目佛教慈濟會では來る五月一日午後二時から元町龍寺で十四年度で同會に入院患者の死亡者追悼會を執行することゝなつた十四年中に同會で取扱つた死亡者は行路病人として收容後死亡したもの百五十名、養老院一、實費診療者九名合計百六十名の無縁の佛を追悼する爲會に、さき創設した養老部はじめその他事業一般をも關係者に見て貰ふことゝなつた、

所得税の查定に 組合の調査を參酌されたいと 新町遊廓から陳情

新町遊廓組合では來たる六月所得税查定期前において査定の正鵠を期する爲同業の調査の一端として遊廓組合の調査意見を幾分參酌して貰ひたいと七日第一樓伊藤隆夫氏外五名の陳情代表が府廳に新財務課長を訪問して陳情した、右に關して伊藤氏は一册件は先般聽取の税額率を低下して貰ひたい妓の税額率を低下して貰ひ今後新町遊廓の納税成績の一層良好になる樣にとその方法について陳情した」と語つた

銘仙新柄

銘仙新柄 春先から初夏へかけて……いさはしい色目とから……
京城本町 ちゝぶや 電話本五〇五六番

早大勝つ 9對帝大2

【東京電報】早大對帝大第二回戰は廿七日午後三時より戸塚球場で早大の先攻にて開始、帝大第一回に二點を先取したが五回後早大の安打續出して九點を入れ九對二で早大再勝し午後五時廿分閉戰

慶應再勝す 4A法政1

【東京電報】慶應對法政第二回戰は廿七日午後三時廿分から田園都市グランドにて擧行し四A對一で慶大勝つ

代議士當選無效訴訟 大阪控訴院に差戻さる

【東京電報】神戸選出代議士砂田重政、折原巳一郎、森田金藏三氏に關する當選無效訴訟につき大審院は廿七日午前十一時十分判決原判決を破棄し大阪控訴院に差戻しの公判があつた

小倉子爵來鮮

【釜山特電】研究會所屬貴族院議員子爵小倉英季氏は廿八日朝釜山通過京城に向つたが子は「目下朝鮮歩兵聯隊に勤務中の弟が是非一度遊びに來るやうにといふてよこしたから久しぶりに來鮮したまでで實は李王殿下の薨去に際し來鮮を控へるはずのところ出掛てをつたものだからそのまゝやつて來たもので何等政治的の意味はない豫定は一週間で元山までちよつと行くつもりである」と語つた、子は本社長副島伯と親戚の關係である

優勝旗爭奪戰 鐵道局主催で

鐵道局では五月十五、六七の三日間野球、六月六日ボート、六月廿二、三の兩日庭球の日割で局内從業員の優勝旗爭奪戰を行ふ事になつてゐる、これがため各地のチームは熱心に練習してゐるが龍山ボート部では廿九日大島理事を加へられた北漢、南漢、臨津江の三艇の進水式を擧行し今後毎日練習する事になつた

水害復興記念運動會 鐵道運動場で

龍山水害復興記念博覽會協賛會主催の運動會は五月十六日龍山鐵道局グラウンドで盛大に擧行されるはずである、競技種目は（トラック）百米、四百米、八百米、千五百米、ローハードル、短距離マラソン、リレー、酒店リレー（フヰルド）走り巾飛、走り高飛、砲丸投げ、その他各種で申込は五月五日限りで詳細は龍山電話四五四、四〇四番に問合せると判る

廿泉亭お引越し

奬忠壇の一名物として知られてゐた料亭廿泉亭は今回大和町三丁目元梅の家跡に移轉開業し廿七日夜關係者を招待して盛大な自祝宴を催した

けふの値段（廿七日）

公設市場小賣

一、丸ウヅラ	百匁	一〇
一、白丸ウヅラ	同	〇九
一、長ウヅラ	同	〇八
一、金時豆	同	一〇
一、小豆內地	同	〇八
一、味噌赤	同	〇七
一、同白	同	〇七
一、八丁味噌	同	一八
一、麥味噌	同	〇八
一、金山寺味噌	同	二〇
一、鐵火味噌	同	二〇
一、山口澤庵	同	二二

第二回 全鮮女子庭球 選手權大會
期日＝五月十六日（日曜）
選手資格 内鮮外人女學生一般婦人等朝鮮在住の女子であればよろしいのです
申込 住所姓名及前後衞を明記しハガキ一枚に一組を限つて申込て下さい
申込締切 五月八日限り
申込所 京城太平通 本社運動部
試合規則は追て發表します
場所＝京城運動場
京城日報社

てんかん 教生館

數學 法 講義 最大速成 數理專修學院 東京神田錦町三ノ十

京城驛公衆電話變更
今般私設交換開始ノ爲左ノ通電話番號ノ變更ヲ致シマス
本局 五四 五六 九〇〇 七一一 （直通）一九五八
同 一〇 小荷物
同 八五一 鐵道案内所
同 二〇二二 食堂

番號	名稱	番號	名稱	番號	名稱
一	特別室	二	驛長室	三	助役室
四	事務主任室	五	庶務室	六	案内所
七	出札室	八	手荷物發送	九	手荷物到着
一〇	小荷物發送	一一	小荷物到着	一二	小荷物到着
一三	現金出納	一四	貨物發送	一五	貨物到着
一六	貨物保税	一七	貨物主任室	一八	操車室
一九	列車區	二〇	檢車區	二一	構内食堂事務室
二二	構内食堂	二三	乘務室		

專門診療 ばい毒 りん病 よこね かんそ 手ぎれ ふき出
仁壽堂醫院 京城黄金町一丁目 電本一六六〇番

古賀病院 肺尖・肋膜・腹膜 結核專門 九州線田代・トス驛ヨリ六丁 電話鳥栖五十番

脚氣 オリザニン
專賣特許 鈴木博士發見 ヴィタミンBの始祖 文獻進呈す
脚氣に對し確定的特效劑にして亦小兒の發育不良に與ふる榮養劑
本社 東京室町 三共株式會社 出張所 大阪・臺北・京城

松濤園遊園地 貸別莊案内 別莊年賦建築
東海岸一の遠淺なる海水浴場を抱ける當社所有の松濤園遊園地には本年から特に上水道を引込みました既設の御別莊及娛樂機關の外に新たにラヂオを備へ付けました
限りある貸別莊のことであります追々季節も迫りますから約束切れにならぬ内に御希望の方は速に御申込みを願ひます
遊園地内に別莊建築御希望の方に對し土地を付けて建築提供致します、年賦は五年賦で御相談に應じます
詳細は御照會次第案内書を御送呈致します
元山幸町二ノ二十六番地 元山海水浴株式會社

「性」の保健
發賣元 東京 博仁房製藥
定價 壹打入 金武圓 半打入 金壹圓 送料 廿錢
朝鮮總代理店 朝鮮衛生社代理部

内外國製 硝子器具 電燈器具 の御仕入時は 在庫豐富 値段大安 の當店へ
硝子 電燈 製作卸商 駒井商店 大阪市東區南本町四 （新カタログ進呈）

齒の痛む人
市民印 齒痛トンプク
はどんなに烈しい、ムシ齒、ハヂシの痛、神經痛、肩のコリより來る齒痛一切は只一服のめば不思議に治るので大高評です、昔の齒藥の如く直接齒につける爲めに琺瑯質を損傷し遂に齒を拔かなければならない樣になる事は、絶對になく安全な藥です
●近頃本劑の賣行盛なる爲め効力不確實なる類似品多し不親切なる藥店はニセ物を薦む必ず市民印と御指定を願ひます
定價二十錢、五十錢、一圓 【各藥店にあり】
本舗 大阪市東淀川區本庄町 市民藥局
【本廣告】切拔二錢切手封入御送附の御方に十五錢袋一個＝無代進呈＝致します
◎代理店募集 代理店、高橋分店、丹平分店、小林大藥房、賣藥會社 希望者は本舗へ照會を乞ふ

東京で一番よく賣れる ホーカー液

安東木材界の 不統一暴露
目先の利益にあせつて 好轉期を逸せんとす

【安東縣】安東の材木界は銀安に加へて採木コンスが原木値下げ斷行した結果からドン底生活からもり返すものと豫想されてゐたがその實際には依り活氣が見えないその理由としては製材業者間の統一を缺き競爭的に輸安な契約をなすため需用家が安い原料をうるに止まるといふ傾向が原因してゐるらしい即ち小製材業者が目先の利益にあせつて小值の取引に對し辯護をするためそれが取引標準となつて筏方は高くとまつて來る、斯うした現象のため折角の好轉期をば取り逃がしてしまふ事は決してよいものではないとこの際協定の必要を認め奔走する人々もあるが今の處その成り行きは疑問である、今年は前記の如く銀安から新義州製材業よりも有利な立場となり從つて朝鮮側へも圓滑に進むと豫想されてゐた事とてかかる事情は安東製材界の爲に遺憾であると嘆じてゐる人々も少くない

東萊釜山間 電車改善運動
贊成者多し

【釜山】東萊郡邑內朴淵哲金丸野喜邸氏等の發起で運動を續けてゐる釜山東萊間電車改善に對する贊成者は一千百名の多數に達し更に上大池、迫間の兩氏をはじめ釜山府議所諸側方面を戰訪して盛んに輿論の喚起に努めてゐるが本問題は一、二の事項を除いてはいづれも釜山と重大なる關係を有する懸案であるだけに贊成者はこの際進んでこれが解決を後援し是非共その成功を期せざるべからずとの了解なり目下在京中の香椎瓦電ガス電氣會社長と久間同支配人の歸來を待つて同社を訪問陳情することになつて居る

滿鐵安東 新年度豫算

【安東縣】滿鐵安東地方事務所の新年度公費豫算は左の如く決定を見た

◆歲出入總計二十九萬一千八百廿七圓歲入內容公費徵收戶數割十一萬圓雜收入三萬七千圓補給補助十一萬九千圓其他雜收入、歲出內容事務費（公判附屬の人件費）六千圓會議費八百圓土木費雜件費五萬圓教育費七千圓圖書館費九千圓衞生費四萬圓警備費（消防及市中街燈費）二萬圓公園費六千圓公會堂費二千圓臨時火災費一千圓其他市場費補助費及臨時費として土木費一萬八千圓衞生費一萬五千圓神社運動會費二千圓等である

學校組合の 議員數
釜山は十六人

【釜山】學校組合議員の改選期は來たる六月であるが早くも種々の風說や揣摩臆測が盛んに傳へられて居るが中にも一番滑稽せるのは釜山府の人口は十萬以上になつたから議員數が一躍三十人に增加する事を道知事が認定して居ると騷ぎ立て府民を驚かせたり笑はせたりして居る事である組合議員の數は大正二年十月總督府令第八號を以て發布せられその第六條に組合員四萬以上十八人と規定せられてをつて道知事の職權を以て左右すべきものではなく殊に學校組合は內地人を以て組織する團體であるのに內鮮人合計の總人口を基本として組合議員數を論ずべきものではなく從つて釜山の學校組合議員數は組合員が四萬以上に達した場合は二名を增加し十八名となり二萬以上四萬未滿の場合は現在の十六人である

慶北棉作指導品評會

【大邱】慶北道では近く道農會經營の指導里洞の品評會を開催のはずなるが出品里洞は道內十八洞である、審查は里洞全體の棉作の成績と個人棉作の成績とを審查して里洞全體の成績の優良なるものに對しては里洞賞として一等百圓一點、二等五十圓二點、三等三十圓三點、個人成績の優良なるものには個人賞として一等五十圓三點、二等十圓十四點、三等三圓八十點を授與する豫定なりなほ一等鮮人贊里洞各一等に入賞した里洞の指導員には視察先進地を視察する旅費として金三十圓を授與することに決して居る、因に審查は九月上旬に道農會の職員が各里洞に出張審查するはず

東海岸線 鐵道速成期成會
江原道の代表と 元山で具體的協議を開く

【元山】江原道東海岸一帶各郡の住民は、鐵道敷設問題に關し、既報の如く期成會を組織し、極めて熱烈な運動を續けてをり、最も密接な關係を有する元山又それに相呼應し協力して目的の達成に努めて居るが、同會では一層その運動を具體的ならしむるため來る五月一日元山に總會を開催し各郡より代表者二名づゝ參集し元山側有志とも膝を交へて懇談協議を遂ぐる事となつた、なほその際は恰も同日來元する當國鐵道協會および朝鮮鐵道協會幹部とも會見し、意見を交換協議するはづである

商議特別議員

【釜山】釜山商業會議所にては議員改選の結果特別議員も任期滿了につき二十二日つけ桑田領事より左の五氏囑命された

小田義和氏兒島田鶴男、迫喜平次、紅松雄二氏、加藤讓次氏

夫婦共稼ぎの 兒童を預る幼稚園
安東の朝鮮人會で設立
建物は領事舘の舊廳舍

【安東縣】安東朝鮮人會では今回の事業として幼稚園創立を計畫した、これは普通一般のいはゆる知識階級者や物持ちの幼兒教育といふ標準な意味ばかりでなく一面において夫婦共かせぎの人々のためにその幼兒を預かるといふ至ごく緒密な見地から着眼した事とて領事舘も警察も諸援として了解したので案外順調に進行し近々創立を見る模樣である、右について聞く在安東の內地人側には三ケ所の幼稚園が設けてあるのは相當の人口を有してゐる鮮人間に一つも無いと云ふ事は甚だ遺憾であるとは以前から鮮人間の輿論であつた然も其の主張する處は勞働者級の家庭にも顧慮する組織と云ふから勿論悪からうものではない然して其の建物や經營費がこれも左程苦心を要せず旨く行ける樣である即ち建物は尾崎署長の骨折りで領事舘舊廳舍無料借入れ方をば警察、關東廳に交涉中であるから此の問題さへ圓滿解決せば殘りの經費問題は左程難關ではない、始め理想に近い建物は既に警察が演武場に當れる事となつてゐる爲め領事官舍をば大ざつぱの修理を加へる事となし計畫を進めてゐる、此の建物は多少廣過ぎる嫌みはあるが場所と云ひ外觀と云ひ實に申分かなく又無料貸付けとなれば經費の點も大助りと

光州金融總會

【光州】廿七日午後一時より光州金融組合事務所において同定時總會を開催し左記事項を協議なし三時半散會

一、大正十四年度財產目錄貸借對照表事業報告書及剩餘金處分案承認の件

二、監事の意見書承認の件

三、大正十五年度役員給與の件

新義州中學
寄附金募集良好

【新義州】新義州公立中學校の建設費寄附金は目下募集中であるが新義州府內の成績は頗る良好で豫定額に達するは左程困難でもあるまいと觀測されて居る、今その振當てを一瞥するに新義州府が三萬圓と郡地五千圓他の郡が約七千二百圓である、財界不況の折とはいへども事業の性質が性質であるから案外容易に取纏めるであらうと

また牛疫發生

【新義州】漸く終熄に近づいたものと當局が愁眉を開かんとして居る所に又々牛疫が發生した、廿五日義州郡長土面俊洞に一頭發生した旨に接報したが同郡の發生累計は十四頭で道內の累計四十四頭である

ぞて會としても乘氣となつてゐる此の際とて一日も早く出現せん事を期待してゐる與するに目覺めた鮮人の事業として喜ばしい現象である

全州金融總會

【全州】全州金融組合では二十五日午後一時より公會堂において第八回定時總會を開いたが出席者七十五名委任狀百五十に達し役員および理事の手當て並に組合長の慰勞金等を附議したが手當ての件については相當議論も出たが結局理事百七十圓評議員監事は一期五十圓とし理事賞與年六百圓組合長年百圓と決定したなほ組合長は任期滿了したのであつたが選擧によらず滿場一致を以て李海晚氏を再選した因に本組合は組合長理事間の折合甚だよろしくために共同一致以て組合事務を勵み多大の好成績を舉げつゝあるので組合員の信望が厚い、なほ同組合の剩余金は差引七千五百五十六圓四十錢前年度繰越金五千三百十七圓十九錢合計一萬二千八百七十三圓五十九錢である。

もう水が無い 新義州の水道
結局給水時間短縮か

【新義州】最近雨が降らないので新義州府においては府尹を初め非上內務および水道關係者等が額をあつめて給水問題に頭を痛めてゐる、昨年の四月には六十九ミリ五月には七十六ミリ强の降雨があつたが今年四月には今日まで僅か十ミリしか降つてゐない、降りさうな模樣になつてはガラリと晴れて仕舞ふ、集水井の水量は減退し貯水池の水量は十萬石に減じ內五萬五千石しか使用に適せぬ、若し降らぬものとすればこの五萬五千石が大事な水だ、これで五月一杯をさゝへる覺悟をせねばならぬ、さするには給水時間を短縮するの外はない、現在毎日の給水時間は午前七時から午後六時までの十一時間であるがこれを漸次短縮して五時間給水にしようかといふ說さへ出た、一日五時間の給水、これではとても堪まつたものぢやない、斯うなれば互ひに市民各自の自覺に訴へて節水法を講ずるより外はない、種々評定の結果こゝに一週間の模樣を見てやむを得ざれば短縮斷行の事となるであらう、フラレて喜ぶのは新義州の水道ばかり？

內地觀光團擧行
宮城拜觀の特典あり

復興後の帝都に關西、北九州地方の觀光と文化の觀察を兼ねた「內地觀光團」を擧行いたします團員には特に宮城拜觀を差許される外種々の特典があります、左の規定御一覽の上ふるつて御參加あらんことを

出發 五月二日午前十時四十分裡里驛發

期間 往復二十日間

集合 裡里驛前青木食堂

待遇 汽車＝汽船＝二等

旅館 各地とも一流旅館

會費 一人分二百五十圓

詳細＝追つて發表

主催 京城日報全州支局

平北牛疫終熄

【新義州】平安北道管內における牛疫は一時非常な勢ひで蔓延しその底止する所を知らず憂慮されてゐたが當局の措置そのよろしきを得たると地方民の自覺とにより極力防疫に努めたる結果去る十一日發生して以來一頭の發生をも見ない、これで漸く終そくに近づいたものと當局も地方民も共に愁眉を開くに至つた、總發生以來の總計四十六頭

釜山小學校 合併は明年度
第二の敷地は賣却

【釜山】學校維持の經濟的見地から釜山府が現在の公立八小學校の中第一と第七第二と第五の四ケ校を併合して二校に縮少して內容の充實をはかるとゝもに大校舍を新築するの計畫あることは、既報の通りであるが釜山府が織田町の第六小學校の敷地を取得するにとりかゝりその以前における第一小學校および土城町の第六小學校は第七を第一に移し第六小學校を增築して第五小學校高等科を移轉し現在收容中の第五學校一、二年を第二に依存ししかして移轉後における第七第五兩校敷地跡を賣却して學校併合費にあて更に府の意向は第二小學校長を府內寶水町三丁目釜山測候所裏側へ新築移轉する計畫の下に同所土地所有者迫間房太郎氏に向つて內交涉を進めつゝありこれが成立のあかつきにおいては第二小學校敷地跡をウマく賣却する腹で府においてはいづれも十六年度を待ち實施の模樣である

語學講習會

探木コンス語學講習會では廠塚、殷陳參事を講師として二月一日から開始したが右は廿五日を以て三ケ月間の課程を終了したこの講習生は日語職員以下十八名中語同廿五名計四十三名である（安東縣）

鮮女の 厭世自殺
線路を枕に

【大邱】二十六日午前八時廿八分金泉郡牙川面附近の鐵道線路慶北線金泉起點六マイル四十六鎖の地點を玉山發上り第二列車が金泉に向け進行中米川驛附近金公尹（二二）といふ女が線路に横臥しをりたるを發見した機關夫青山篤波、運轉手瀨戶口仁藏は直に急停車せんとしたがカーブにあたりたる爲め間隔は約六十尺位も引ずられめちやくちやに粉碎された被害者は豫てよりヒステリーで厭世的覺悟の自殺であると

邦人を留置

【新義州】原籍富山縣雁谷隆（二）および原籍不詳上子三次（二）の兩名は共に安甸縣小浦石河に現住して居る者であるが去る十八日昌城郡昌州面大吉里より陸宅すべく白紫地に渡航した所を同地巡查駐在所に發見せられ所持品を檢查された然して同所員は二人がモルヒネを攜帶してゐると睨して逮捕し十九日巡警四名で石柱子派出所まで押送した同官において種々取調べの結

釜山第一商業 改築と學級增加
組合から道に陳請

【釜山】釜山公立第一商業學校が年々入學志願者の激增し本年の如き入學許可定員百名に對する受驗志願者は五百名に達しこの調子だと將來ますます入學難の聲を深からしむる一方であるかたがた校舍の構造の狹隘と設備の不完全はひいて實業教育の上に少からぬ不都合をみつゝあるの現狀にありなほ加へずこれが適當に取拾し得ない慘狀と弊害を招來するに至るをおもんばかり道當局では何等の善後施設をも組合會議員は決議して吉岡重實、吉崎宗一、田端正平、川島喜彌、小原爲、矢頭伊吉、中島鶴太郎の七議員を委員に舉げこれが完成を期することになつたが右委員は二十六日午後乘船釜山府尹の同行を煩はして慶南道に矢島內務部長を訪問し同校々舍の改築に伴ふ學級增加および設備の改善を要する急なるべき理由を詳細に具陳し了解をとつた

鮮人商店 戶を閉ざし
謹愼哀悼す

【元山】李王殿下薨去の報は上下をこぞつて深く哀悼し來る所であるが元山府元山里鮮人側各商店は廿六日來一齊に戶を閉し業を休み深く謹慎の誠意を表してゐる

さても澆季に 珍らしい藝者
お約束の年限を無事勤め 檢番から表彰さる

【釜山】今度釜山檢番の藝妓一奴、花太郎、お多福、かなこ四人が表彰された藝妓といへば稼業が稼業だけにその日の風次第に任せて落ちつきのない商賣柄だといはれておるだけ契約年限を眞面目で勤め拔くといふことは全く稀な話、この四人が今度檢番と置屋組合から表彰されたのもこの稼業中では全く珍しい五年間を無事に勤めて表彰されたとはまづ以て萬々歲である

一奴 産れは山口で本名光永マサコ四十二年の生れといふから今年十八の花なら盛りその舞妓時代から常盤津の仕込みであるだけに踊三味線なんでも御座れ愛嬌もの今年藝妓の人氣投票で首位をかち得たのも故なきにあらず

花太郎 本名福井ユキ子愛媛產平八丁口八丁釜山券番切つての寶大將愛嬌者で御座敷の調子もいゝ今や二十四の花盛り

お多福 長崎生れで社交に長じ三味もよし踊もよしこん後は自前で馬力をかけるとあり春本の出で本名は向井ユキことし二十二

かなこ 玉川の秘蔵妓、柔順第一、神戶の生れで本名を尾崎ユキヱ今年二十二、三味も踊りもだが近頃はじめた長唄は粹人仲間の大評判とある

森林組合發會式

（晉州）晉州森林組合は五月二日午前十二時

より義州公立普通學校分校舍において竣工式を舉行するはず（新義州）

武田巡查篤行

平北寧原郡鹿山面警察官駐在所勤務道巡查武田貞一氏は當面普通學校へ教育獎勵の意味を以て價格四十圓の『オルガン』一臺を寄附した（寧原）

平壤神社祭典
鳳輦の渡御 其他は取止

【平壤】平壤神社の春祭りは五月一日から三日間盛大に舉行される事となり、すでに余興その他の準備がとゝのつてゐたが李王殿下の薨去によつて鳳輦の渡御その他一切を取やめ單なる式典に止める事に決定した

弔電を發す

【平壤】青木平南知事は李王殿下薨去の公報に接すると同時に閔李王職長官にあて平南道民を代表して弔電を發した平壤府協議會および商業會議所では二十七日午前臨時會議を開いて弔電發送を決議して直に李王職にあて弔電を發した

運動會中止

慶山郡公私立小學校、普通學校では五月二日春季聯合大運動會舉行すべく準備中であつたが李王殿下薨去の爲これを取りやむる事に決定した

春や酣
沙里院郊外 今が花盛り

【沙里院】いよいよ春酣な沙里院郊外を彩る宮洞、龍沙原洞、生山洞、長岩洞等でも李花に杏花に至る所花又花ですつかり人を醉せて居るがなかんづく山水の美で西鮮の誇りとする正方山の春景色と來ては全く絕讚そのもの、如く得もいはれぬ風情なので遠く平壤、鎮南浦近くは黃州、載寧三浦地方から汽車に自動車に騎馬に徒歩に隊をくんだ花見客が日々幾組となく繰込み各々あかぬ眺めに興趣をあげて居る、さても長閑な春ではある

釜山の 藝妓芝居
十三日から 四日間開催

【釜山】釜山藝妓置屋有志催しにより今年迎へた釜山港開港五十周年記念を兼ね五月十三日より四日間釜山國際館において藝妓芝居を開演する事となり過般大阪より師匠として市川眼猿、嵐三花、踊りの師匠として藤間金之助の三名を呼んで稽古中であるがいよいよその場割役割も決定して本稽古に取りかゝつたので二十六日午後六時より新聞記者有志、師匠を招いて顏見せ會を開いた席藝事役から挨拶する事になつた經過を報告して挨拶となし盛會裡に九時過ぎ散會した

沙里院 義勇消防演習
組員八名表彰

【沙里院】沙里院消防組設立十五週年紀念を兼ねた沙里院消防組春季演習は既報の通り二十七日午前八時より擧行先づ閱覽、警察署長は李王殿下御危篤に渡らせらるゝ旨をつけ演習を行ふ上において特に緊張を保たれたいとの希望を述べそれより十年十五年勤續および功勞者に對する表彰を行ひ、器具機械の點檢梯の如くあつて新築市場における各種の競技に移り正午頭演習を終了して午後二時より地座にて祝賀會を開催し日組頭の挨拶に中村氏の祝辭と黃州消防組代表劉拔氏の祝文朗讀あり盛會裡に午後四時散會した因に表彰されたる氏名左の通り

▲十五年勤續 岡本綱太郎、東松次郎、西久吉、菊地齊、

▲十年勤續 新木常次郎、荒川信一、竹內倉一

▲功勞者 山田德次

慶南の旅
晉州支局 一記者
宜寧郡の卷（二）

四月十九日宜寧郡廳に那郡守を訪問す郡內の樂觀を集めて道評議員に選擧せられた芝正龍長安武尚氏が居合せて話に花が咲いた郡內施設狀況は支局事務員を度々出張せしめて居る爲に大體の事情は諒解して居るはづであつたが實際にその土地を踏んで說明を聞いて見ると豫想以上に發達して居るのに驚いた郡內の概況を記して見よう

◇水害の狀況、昨年の水害は二回とも大なる打擊を受けたため農作物は四割減の悲慘なる有樣であつたが出水當時は郡北驛附近より宜寧邑內附近まで舟の出入する慘狀を呈したとの事である、水害復舊や防水設備等に多額の國庫補助をうる豫定であつたのが第二回の出水の爲に京城附近に大打擊があつた爲國庫の補助をうる事は出來なくなつた然しながら地方費にて一萬五千圓を支出し二萬八千人の夫役を使用して目下防水堤を築造中であるが五月末までには竣工の豫定であるから本年からは邑內住民も枕を高ふして安眠が出來る譯である、芝正龍、富林面の堤防にも地方費より三千圓の補助を得て今年雨季までには堤防を完成するはづである

◇宜寧邑內および新反間の道路は路線を變更して橋梁架設中であるが新反より陝川郡大陽面を經て陝川邑內に至る道路は目下工事中で今秋は竣成の豫定である、この道路開通後は陝川宜寧の貨物は洛東江沿岸の渚津より舟便にて運搬せらるゝに至り交通上の利便は莫大であらう

◇馬山より宜寧邑內に至る無料里の渡船場は晉州より南江架橋工事竣成後は晉州の船橋を移轉せらるゝであらう

全鮮警察官 武道大會
派遣選手決定

【咸興】全鮮警察官の武道大會も愈々五月十六日と決定したので咸鏡南道に特別の興味をもつて練習をすゝめて居る咸南警察部では劍道の中村五段、市川四段、平澤、牛島、吉村各三段以下十七名、柔道は佐々木四段、猪野三段以下七名を派遣すべく廿八日から咸興に召集猛練習を行つて居る。

會計檢查

五月一日から八日まで公州各官廳の會計檢查が行はるべく空地檢查官一行は三十日來公の豫定檢查日程は左の通り

五月一日、郡廳二日、郵便局三日、公州郡四日、刑務所五日、法院六七八日、道廳

地方集會

▲閔警部送別宴 安東警察署通譯閔警部は今回東京に留學を命ぜられ廿七日夜出發したが廿六日夜支那側と安東警察署を中心とした日東側は合同で金谷園に盛大な送別宴を催した因に氏の留學期間は二年間である

▲金澤勇記者送別宴 安東新報記者金澤勇氏は在勤八年餘今回勇退京城に歸る事となつたので同社中村副社長の發起で廿七日夜金谷園で送別宴を催した出席者は國境記者團員其他の有志も加はり盛宴であつた

◇國際運送披露宴 昨年十二月間島龍井に支店を開設した國際運送では此の程支店開設の挨拶を兼ね市內の取引關係者及び公職者數十名を旗亭暁に招待盛宴を催した

◇果物組合祝賀會 慶尚北道果物同業組合創立十年記念祝賀會は卅日府外東村坂本吉顧園にて開催の筈なりしが李王殿下薨去の爲敬弔の意を表する爲め五月五日に延期した

地方人事

▲張全南知事 東上中の處二十七日東京發京城直行歸任の筈

▲稻葉好延（新任滿鐵奉天社會課主事）二十七日安東發着任

▲松井德兵衞司令官 滿鮮視察の爲め二十七日安東訪問正午西澤領事招宴の午餐會に臨む

▲和田知事 東上中の處豫定を早め二十七日夜歸任

▲小林官房主事

▲村山慶南警察部長 東上の豫定であつたが當分見合

▲關谷慶南土木課長 固城郡出張中の處二十七日歸任

▲有馬京城日々社長 二十七日內地から京城へ

▲富永一二氏（平北警察部長）管內龜城、朔州地方へ出張中の所二十七日午後歸任

▲森脇英士氏（平北警務課長）朔州、昌城方面へ二十六日出張

▲大西昌城警察署長 碧潼郡城東落成式參席の歸途道廳に立寄り廿七日歸任

訂正 釜山學校組合議員定員に對する記事中、『大正二年十月制令第八號』とせしは『大正三年一月總督府令第六號學校組合令施行規則』の誤に付き訂正す

◉朝鮮疊表

疊表ハ慶尚北道ニ於テ色々研究サレテ年々製品モ殖エ技工モ進歩シテ立派ナ品ガ出來上リマシタ

京城本町二丁目 內山好亮商店疊表部 電話長一五三一番 八一九番 京城振替一〇二二一番

京城旭町二丁目八番地 外科 皮膚科 瀨戶醫院 瀨戶潔 （電話局二四九八番）

果樹苗御賣致シマス

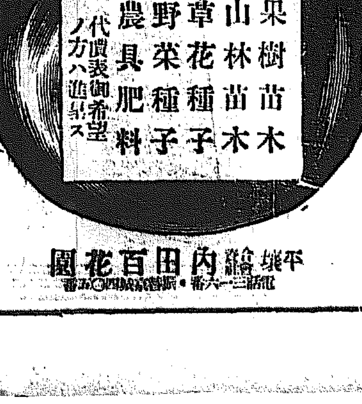

平壤船橋里 內田百花園

夜具文化入

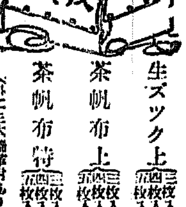

御旅行の時偷物保存の時非常火災の時上等夜具保存に是非無くてはならぬ最も便利な極めて安價な經濟的文化夜具入れ

生ズック上 三枚入四圓五十錢 四枚入五圓 五枚入五圓五十錢

茶帆布上 三枚入七圓五十錢 四枚入八圓五十錢 五枚入九圓五十錢

茶帆布特 三枚入八圓五十錢 四枚入九圓五十錢 五枚入十圓五十錢

（外に三木綿革付あり締革付きの分は各々一圓上り）

鞄製造販賣 京城本町一丁目 高木鞄店 電話本局二三四四、二五〇四番

（地方の御注文は代金引替にて送ります）

シーズン來る！ 運動具・服裝類は ケイリンへ

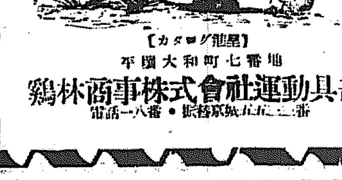

【カタログ進呈】 平壤大和町七番地 鷄林商事株式會社運動具部 電話一八一番・振替京城二五二五番

內科胃腸病 腦神經科 京城本町三丁目十八番地 北島醫院 電話本局三二七四番

金銀地金買入 京城明治町 德力出張所

端午の話

文學士 天野一郎

◇かつて内藤鳴雪翁は「鯉のぼりこゝにも日本男子あり」と吟じました。わが日本の家庭における最も重大なる行事、端午のお節句がまた今年も迎へられることになりました。申すまでもなくこのお節句は、男の子中心のお節句でありまして、彼の三月雛生のそれが女子のお節句で桃や桃の色もやさしく陽春もこれからといふ、もつぱら柔かくもの静かなのに反しまして、この端午のお節句は、色においましても紫や緑のどつしりした、強い感じをあたへるものもあります。さてお節句といふものが、五月五日端午の武者人形を飾つて男子のある家庭に祝はれるやうになつたことは、果して何時頃であるかと申しますと、確實にはそれは國史には見られないことに屬し、たゞ傳説に光仁天皇天應元年に蒙古の襲來した際、天皇は早良親王をしてこれを打たしめたまひました、親王は上途、藤杜の社に祈られ、出陣されたのでありましたが、その日が即ち五月五日であつた、やがて一陣の神風吹き起こり、敵艦は忽ち覆没して影を止めず、親王は戰はずして大勝利を得たまふた、ゆゑにこの因縁をもつて、五月五日に甲冑兵器をかざり、武運の長久を祈りかつ祝ふのであるとあります。

◇かやうな古への俗説はさておいて我日本の家庭において女は女、男は男と、各々その獨特の成長をなさしむべく、また祈るべく、かうした行事のあることは決して斥くべきことではありません、いつかも私は本紙上で申上げたのでありますが、彼の三月雛生の女子のお節句は、その趣意において母性の祝福であり、女人の人格の確認であります。と同様にこの端午のお節句も願はくばまことの男子の精神を祝ふべき、絶好の機會といふことに御注意が願ひたいのであります。それこそ『鯉のぼりこゝにも日本男子あり』で、この頼の立つ、こと〳〵くたのしき日本男子があるといふ様に、教育上の努力が願ひたいのであります、ゆゑにもしそれ親が虚榮のために盛大なお節句をいたすのみで、この趣意が考へられないが如き場合には、寧ろあつて益なき、根本よりお節句の精神にもとるものでありませう。

◇お節句の精神教育で一番大切な點は、武勇といふことの精神であります。甲冑を飾り武器をかざり、子供の頭には鍾馗戰代の精神が大いに挑發されてゐるのであります、一體こゝ、武勇といふことは、今日余程慎重に取扱はねばならぬことでありまして、たゞゆゑもなく力をもつて他を征服する、しかして勝利をあげるといふが如きは、大いに戒めねばなりません、群雄割據の時代、天下麻の如く亂れて正義即力、力即も正義といふ如き時代はいざ知らず、今日の如く曲りなりにも一切の平等自由が實現され、かゝる意味の武勇なるものは全く不必要であるばかりでなく、力即正義が反對に不正義となつた今日においては、戰國時代式の尚武、武勇の教育は大いに考へねばならないのであります、いはゞ今日は甲冑武器をもつて備へるの時代ではない。

◇もし假に甲冑武器をもつて備へるごときは、全く最後の場合である、正義を守るためには、戰ひも大いに必要である、しかし戰ひそのもの、征服そのものには價値はない、寧ろ戰はずして平和を實現してゆくのが今日の理想であるといふ風に教ゆべきであります、近頃は活動などでしきりと、日本中古時代の劍戟戰が行はれ、子供はやゝもすれば人格や道徳や愛やを考へるのいとまなく、直に力を以て殺伐することを知るの有さまであります、人類愛といふことの説かれる今日です、また人類愛に止まらず宇宙愛といふことの説かれる現代であります、されば御節句にちなむ武の教育も大いに改造して、深く人格的道徳的にして頂きたいものであります。」

圍碁新局(五)

先 [illegible] 二段 / 白 [illegible] 初段

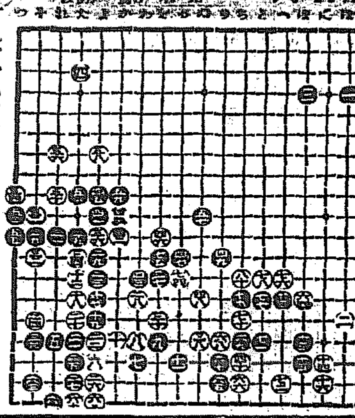

●六一 れ十九 ○六二 よ十九 ●六三 そ十八 ○六四 ほ十四
●六五 り十八 ○六六 ち十八 ●六七 り十七 ○六八 り十六
●六九 ち十六 ○七〇 ち十五 ●七一 と十六 ○七二 へ十八
●七三 へ十四 ○七四 る十三 ●七五 を十二 ○七六 へ十
●七七 と十四 ○七八 と十三 ●七九 ち十四 ○八〇 ち十二

鼻と脳の貳元療法
不運不幸は鼻から來る

古語に人相の花は鼻は人生の花なり、根は茅であるとあり、大成功の果實は良い鼻の所有者に占められると記いてあります。[illegible]
……的に公認されてゐる高級この上もない[illegible]……東京市芝區琴平町一番地、洗心堂藥房へ、お申込み願ひます。

癌の話

此本を熟讀すれば癌腫は驅退される
胃癌、子宮癌、舌癌、乳癌、肝臓癌、直腸癌、腎臓癌等々のあらゆる癌腫が全治します、[illegible]
東京芝虎の門 千珊閣書院

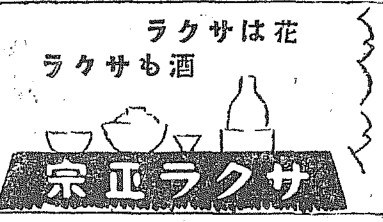

花はサクラ
酒もサクラ
宮内省御用達 山邑酒造株式會社

◎肛門病 患者に告ぐ

東京肛門病院長 谷泉 述

谷泉先生肖像

痔は持と云ふ字は疒に寺と書いて痔に罹れば死ぬ事を意味したが早い内に的確に治療をすれば病苦も去り必ず全治する、時代後れの姑息治療法式軟膏などで時機を失する患者の多いのを遺憾に思ひ余は入院患者の[illegible]自宅で自分獨りの治療を[illegible]「ヒット」三種を創製せるが、余の[illegible]通り、目下全國實驗者の感謝状が目に多く配達されるそうで、余も三十有餘年間の經驗を[illegible]けて苦心創製せるの空しからざるを喜んで居る。

ぢの薬 ヒット

税法改正により
内容一割以上
一割五分增量

挿入薬『ヒット』 藥價 八日分一圓六十錢 廿日分二圓 三十日分五圓 頭箇用十圓
塗布薬『ヒット』 藥價 試用五十錢 八日分一圓 廿日分二圓五十錢 頭箇用十圓
内服薬『ヒット』 藥價 八日分一圓六十錢 十五日分二圓 四十五日分五圓
婦人病治療藥『ヒット』(膣内挿入藥) 藥價 八日分一圓六十錢 十五日分二圓 四十五日分五圓

ヒット式ぢバンド 一具金一圓

(東京肛門病院長 谷泉先生述) 説明書 無代進呈

發賣元 丁子堂藥房
東京市銀座新肴町八番地 振替口座東京七三三一番
大阪市西區立賣堀北通二丁目九番地 振替口座大阪百六番

◎全國到る所の有名藥店にあり
品切等の地は發賣元へ前金注文送料不要=引替小包送料實費

健康第一 健康は胃腸から

ホシ胃腸藥

定價 一十八錢 四十五錢
クスリはホシ 星製藥株式會社

各醫科大學御用品

マルツエキス

乳兒 榮養不良 常習便秘 等の治療的榮養劑

「マルツエキス」は「マルトーゼ」を主成分とせる乳兒榮養品にして胃腸障碍の乳兒に對しても容易に消化吸收せられ佳良なる發育を遂げしむ、殊に常習便秘の場合の如きは在來藥劑又は浣腸等の強制手段を採らず食餌療法として『マルツエキス』を與ふるときは便通極めて順調となり同時に豐富なる榮養を供給して愉快なる發育を見るべし

○詳細說明書進呈
○各地藥店販賣
○近頃にせものあり、和光堂製と御指名の上御買求め願ひます

株式會社 和光堂大阪支店
大阪市東區南久太郎町二丁目

94.90

京城永樂町二丁目 商品陳列館前通(永商品陳列館)
入院隨意
酒井婦人病院
電話二一〇八番
酒井一郎

カテイ石鹼 クラブ石鹼

クラブ白粉

高尚で美しい

純良無鉛で
油性の方にもアレ性の方にもシツクリと落付て自由に手輕に美しいお化粧の出來るクラブ白粉

お化粧の順序 カテイ石鹼 クラブ石鹼 クラブ洗粉 クラブクリーム クラブ白粉 [illegible] クラブ頬紅 クラブ粉白粉 美人

赤玉ポートワイン

健康生活の基調

葡萄酒の効能は 心臓の運動を鼓舞して血液の循環を良くし 又胃液の分泌を促進して消化作用を助くるにあります 心臓と胃の機能の佳良なることは 健康生活の基調でなくて何でせう 而もその葡萄酒は品質純良なる赤玉を御選びになることが萬全の策であります

メートル法に關する懸賞標語募集

一語よくメートル法の普及徹底に資する簡潔なる秀作を募る

四月一日からメートル法が實施に伴ひ、その普及徹底に資する爲め本社は左の規定によつて、標語を募集します。

一、規定　一、標語は必ずメートル法に因むこと

一、賞金　一等五十圓（一名）二等二十圓（二名）三等十圓（三名）

一、審査員（イロハ順）
京城商業會議所會頭　渡邊定一郎氏
總督府學務課長　平井三男氏
中央試驗所長　三上喜三郎博士
總督府商工課長　安達房次郎氏

一、締切　五月三十一日

一、宛名　京城日報「メートル」法標語懸賞募集係

焼き物の火加減　材料で違ふ火力の程度

お料理の中で、普通焼もの と呼ばれてゐるのは魚類や鳥肉、獸肉、或ひは野菜類等を乾燥で焼いて調理する事を呼ぶのでありますが、その方法には直接焼即ち金網や魚串等を用ひて直接に火熱に當てゝ焼く方法と、間接焼即ち焼鍋又は焼き鍋等を用ひて間接に熱を當てる方法がある事は皆さま御承知でせうが、焼きものに一番大事なのは火加減であります。それによつてその出來ばえがきまるといつてもよい程であります。そこで直接法を取るにも決して焔で焼かず

放 射熱で焼かねばなりません その標準としては火鉢の火の程度が適當であります。七輪で焼く時には下の通風口をとぢて焼いた方がよい結果が得られます。通風口をしめてもなほ焔が立つ時には食鹽をまきかけて火力を鎭めてから焼けばよいのです。ガスで焼くにはこまかい網目の鐵板の上に肉をのせて焼けば立派に焼けます。つぎに間接法の焼き方で特に注意せねばならないのは天火で焼く時には初めは直接法と違つて火加減がわからず失敗しやすいものであります。その標準として

強 火を用ひるのは魚、鳥、獸肉等ですが、それは天火が火で熱した時、新聞紙を入れて五分位の後黑く焦げる位が適度、中火ではお菓子類を焼きますが、これは新聞紙を入れて茶褐色に焦げる位の程度がいゝのであります。既成品をあたゝめ、又は保溫の必要ある時には新聞紙がやゝ褐色に焦げる位であたゝめると間違ひありません。

●盆栽球根草花と苗●　長野縣下高井郡延德村高橋農場はダリヤ球カンナグラヂヲラス、其他珍種適宜組合せ五球一組（七十錢）優秀十五球付一圓七十錢廿球は二圓八十錢で又バラ苗組合せ三鉢分一圓五鉢分一圓五十錢又盆栽造り正七寸以上多數大輪丸咲朝顏十種一組一圓四十錢優等三百餘種混合朝顏種子五十錢で頒つと

セルの新相場　爲替高で二割安

最近いちゞるしく海外爲替回復がしたので商品界は非常な低落をきたした殊にセルは三割近くの安値を示した、南大門通り丁子屋にては早速仕入係を派して取入れた新安値品が昨今續々到着したのできたる五月一日より五日間新安値を以て提供しセルの新柄物を作る意氣込である

佐賀の猫【24】

南海夢樂作　石井滴水畫

柩の中から聲

小森の家を出た二つの葬送、お里の方には白無垢がかけてある、何さま家老職の小森家だから親族家中を初め、多數の見送り人がございます、本來なれば妻の葬送に良人か送るといふ理はございませんが、己の手にかけて殺した常松寺の處置、世間へ對する義理ばかりでなく、半左衞門も飛んだ事をしたと後悔をして居るから、この寂滅の葬送を見送つて、やがて菩提寺の常松寺へ到着いたしました、ここまでくる途中は別に變つた事もない、今しも柩が常松寺の門を入らうとした時でございます、カラリと晴れて居た空が俄にかきくもつて、サーツと大粒の雨が降つて來た、それと同時に一陣の怪風吹くると見れば、忽ち一朶の黑雲が舞ひ下つて、お里の死骸を入れた柩の上におほひかぶさつたから、人足共は膽を潰し、人『ワツ！』と叫ぶと、六人の人足がぺた〳〵とへた張つて仕舞ふ、甲『ヤア大變だ、これは變だ』と會葬者が騒ぎ立てる忽ち柩の傍に驅來つた半左衞門が、半『これ人足共確かりせい、大切なる柩に異状があつては相成らんぞ、氣を付ろ！』人『ウ、へえ！旦那、た、た、大變で』といふ聲が、眞ッ黑な雲の下から聞こえるばかりで、人足共の姿が一向に見えない何か怪しい形でも認めたなれば、立所にきり付やうとにらんで居た半左衞門も怪物の姿が見えない上に、迂濶に斬り込むと人足共を傷つけるおそれがある、前々夜定範を斬つて捨た失策があるので、刀を拔く事も出來ず、唯ウムとにらんで居るばかり、すると忽くたつて空も晴れ渡り、柩を蔽ふた黑雲も舞上つて柩がアリ〳〵と現れましたから、急いで前後左右を仔細に調べて見たが、格別異状はございません、會葬者の誰彼も不審に思ひ甲『妙でござるな、何の爲にあのやうな黑雲がおりたのであらう』乙『この通り上天氣でござるから、雨の降るはずはないのでござる、然るにたゞ今の大雨、又あの黑雲は、はてさて合點のゆかぬ！』と顏見合せて、中には氣の弱さうに半左衞門を見る者もある、兎も角この儘に急がうといふので、漸く二つの柩を本堂に運び入れ、その柩を正面に安置して、施主小森半左衞門をはじめ一同が着席する、住職を眞先に八九名の坊さんが出て柩の前で讀經、一くだりお經が濟みますと常松寺の和尚が拂子を搬へて柩の前に立ち、これから引導を授けやうといふので、拂子を左右にふり廻し、和『汝、元來枯木の如し』と讀みはじめた時だ、不思議にもお里の方の柩がムク〳〵と動きだした和『汝元來……おや！』と驚いてぢつと柩を見ると箱の中でゴト〳〵音がするから、和『ウワッ！』拂子をほり出す拍子にコロコロところころへ轉がつた、もう引導を渡す處の騒ぎぢやございません、何が何だか判らないから、半左衞門をはじめ一同があきれて居ると、かすかに柩の中から女の聲、女『もし〳〵どうぞこゝからお出しなすつて下さいまし、妾はどうしてこんな中へ入れられたのか早くお出し遊ばして下さい』これを聞くと、和尚が又和『ワツ』とひツ繰返る一同がこれはと驚いて、バタ〳〵と柩を取圍み半『こ、これ誰だ、誰だ』里『おゝ、その聲は旦那樣！』半『誰だとはお情ないお言葉でございます、現在の妻をお忘れ遊ばしましたか』半『エッ』里『お里でございます、早くこゝからお出しなすつて下さいまし』半『エッ、お里かさてはその方蘇生したと相見える！』といひつゝ半左衞門が柩に手をかけやうとすると、和『アイヤ、小森氏、暫くお待ちなさい』半『はゝア、何でござるな』和『まア〳〵待たつしやい。拙僧から申上げねば相成らぬ事がある、と申すのはこの柩ぢやが、も早當寺に納められたもの、このなきがらはこのまゝ地中へ埋めた方がよろしくはございませんか』半左衞門は眉を寄せて半『これは怪しからん事を伺ひ申す、なぜ左樣な事を仰らるゝか、現に柩の中で！』和『さア〳〵そこぢや、小森氏、よくお考へなさい、人間一度命を失ひ、すでに二十四時を經たものでござるぞ、どうして蘇生するはずがありませう、よつてこのまゝ地中に……』半『イヤ貴僧のお言葉は御尤もなれど、現に柩の中から聞こえる妻里のこの聲はいかゞ、アレ〳〵あの通り頻に出して呉と申すではござらんか』和『如何にも聲は致しますがナ、然しこの柩を開けるにおいては、後日必ず悔を殘す事がござらう、よつておとめ申したので！』半『折角ながら貴僧のお言葉はお受け致し兼ます、兎も角半左衞門にも考へがござるから！』と和尚がとめるのも聞かず蓋をあけた。

流行風熱ニ一番ヨクキク
複方ピラミドン
販賣ハ各地藥店ニアリ
京城府龍山元町二ノ八八
本舗 Ⓗ 林藥房
電話龍山長三三二番

京子と倭子（日活新劇部作品）

マネキ上紙本

原作　菊池寛
監督　阿部豐

キャスト
川邊京子―岡田嘉子
山内倭文子―梅村蓉子
村川貞男―岡田時彦
今井富之助―根岸東一郎
富田課長―小村新一郎
美智子―奥野みちみ
宗三―深川金之助
女中一枝―水野玲子

梗概

實業家に寄寓してゐる村川貞男は實業家の長女京子に戀せられたが村川は京子の姉の倭文子を戀してゐた、おもひ余つた村川は或日倭文子に胸の中を訴へた、倭文子もまた喜んだがその翌夜京子の誕生祝ひの宴の催された時、貞男は戀愛に首を垂れてゐる京子を倭文子とおもひ矢庭に抱いて接吻をしてしまつた、然しそれが京子とわかると自分の醜態に悶えたが京子は貞男の行爲を無上に喜んだ、そして若し自分を見捨てたならあらゆる手段で復讐するといつた、さうした發端にはじまる物語りは波瀾を重ね倭文子の死と第二の接吻を貞男が京子に與へるといふ悲壯な戀愛事件である

紙上病院

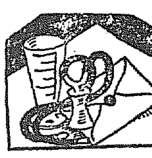

足がだるい

【問】　別にはれも、しびれもしないのですが常に足がだるく何だか氣分がすぐれません、夜眠る時に足を何かの上にのせて眠ると非常に樂です、醫者の診斷は別に脚氣といふ程の徴候もないとの事です、どうしたものでせうか（慶南義城邑木村生）

答＝文面だけでは一寸判り兼ますが何れにするも局部の安靜が最も必要ですそして毎日一回位づつアンマでもして御覽なさい（總督府醫院外科朴博士）

手淫の害を

【問】　私は今年二十歳の青年です、十四歳の頃から手淫を覺え現在に至りましたが近頃頭がボンヤリして來て記憶力がなくなつた様に思はれます、手淫は人體に如何なる惡影響をおよぼしますか、また程度があつたらお知らせを願ひます（府内大和門通り悩める子）

答＝手淫は神經衰弱を起こす最も大きな原因の一つです、特に其下はまだ充分成長してゐない十四歳の頃から手淫を初め今だに續けられてゐるといふからまづ神經衰弱になつてゐるんでせう手淫を行ふ回數を御伺ひですが全然中止されたがよいでせう、やればそれだけ害になります、（總督府醫院外科朴博士）

小兒が眠らない

【問】　生後五十日の赤子、毎夜十一時頃から朝まで泣いて少しも眠りません、強いて寢かせるとピリ、と體をふるはせて目を覺します、晝はおとなしく、いくらでも寢てばかりゐます、どこか惡いか心配ですよい療法はありませんか（本町三丁目困る母親）

答＝神經質の子や腹の具合の惡い時には左樣な事がありますが普通習慣を直すのが一番必要な事です、十八日附の本欄を參照して下さい（總督府醫院小兒科弘中醫官）

正道社生る　機關誌を發行

東洋永遠の和平と內鮮兩民族の幸福の爲に『よりよき日本人』たる事を期する純鮮人正道社本部が大山時雄氏等を中心として府内漢江洞に設立された從來のいはゆる內鮮融和を標榜するものと趣をことにし民衆を基調として確実有能に朝鮮問題について活躍せんとする同志の組織で毎月機關雜誌の『正道』を發行して會員にわかつはずで同誌は廿三日附で新聞紙法により認可された

將棋新手合（完）

東京市日本橋區蠣殼町三ノ十三　湯島木將棋所

平香交　▲二段　龜岡鐵男（別府）
平手番先　△初段　間宮純一（大仁）
（圖は前號指了の局面）

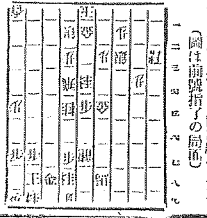

持駒（▲龜岡氏　△間宮氏　角金銀香歩七）
△七九金打　▲七八銀　△同金　▲六八龍　△同金　▲七六桂　△七九玉　▲八八金　△六九玉　▲六八桂　△同玉　▲五七金迄にて龜岡氏の勝

第二回　慶熙　龍中　對抗野球戰

期日　五月一日（午後三時）
同　二日（午後二時）
場所　京城中學校グラウンド

入場料　普通　卅錢　學生　廿錢

主催　慶熙俱樂部　龍中俱樂部
後援　京城日報社

五月一日

（舊暦三月二十日）▲三碧▲先勝▲東方▲土曜　▲庚午▲佛滅▲閉▲胃宿

▼三碧▲投機的の事に手を出して大失敗を招く日西と東と壬が吉
▼四綠▲依賴心を起さず心のまゝに進んで利を占む坤と壬と丙が吉
世話事などは禁物坤と壬と丙が吉
▼五黄▲資本と勞力との聯合には利益の上らない日坤と艮と巽が吉
▼六白▲何事にも殺目が一寸に進んでは損する巽と南と北が吉
▼七赤▲動もすれば離運を待込まれる焦慮つては凶巽と艮と庚が吉
▼八白▲新らしい事は面白くない心を隱かに持つて利坤と丙と艮が吉
▼九紫▲大に敵を挫き勝利を揚げるが締括りが肝腎乾と巽と北が吉
▼一白▲馴れぬ事に手出さへせねば大吉日となる日南と艮と庚が吉
▼二黒▲欺される事がある手堅く進むのが安全第一坤北と南と吉

にきびとり
美顔水
心ある家庭には是非常備せられたき皮膚衛生藥

(一)ニキビ、吹出物＝婦人は固より男子方でも、ニキビや吹出物の多いのは見よいものでは御座いませんが、この藥は頑固なニキビや吹出物にも確な效能がありますので、催用を御奬めして居ります。

(二)蚤、蚊、南京虫＝その他害虫のある虫にさゝれた時、この藥を附けますと、不愉快な痒さや痛さが止まり、さゝれた跡が腫物などになる事が御座いません。蚤や蚊で夜お子方のムヅかる時など、この上ない重寶な事がおわかりになります。

(三)皮膚を美しくす＝斯ういふ藥ですから、常用すればニキビ吹出物を除くは勿論、皮膚は次第に磨きこんだ様に綺麗になり、顔の美しさを增しますので、心ある家庭に常備せられて居ります。

發賣元　（東京・大阪）　桃谷順天館

最高級　純獨逸式
ユニオンビール
各階級の御賞飲を獨りで荷ふビール界の寵兒

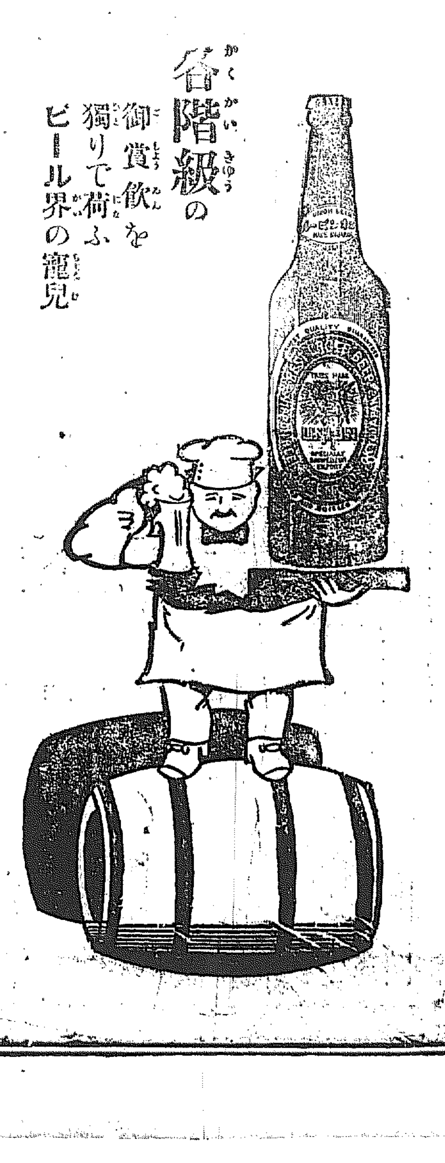

宮内省御用　日本麥酒鑛泉株式會社

慢性胃腸病に
デブスー氏錠
今晩のんで明朝の容体に御注意
各地知名藥店にあり

市場に販賣せる小兒用榮養品には夥しい模造品があり升

眞似の出來ない唯一の品は
乳兒榮養　ネッスルミルクフード

生牛乳の代用品として適當な品は少くありません、併し純良な牛乳に貴重な穀類分を加へ牛乳の長を採り短を補ひ特殊の操作により消化吸收を容易ならしめ芳香愛すべき味はひを附し小兒發育の要求を嚴密に顧慮することは小兒科專門醫が其の試驗室であなたの御愛兒に適切な榮養液を作るのご同じ親切な注意が拂はれてある本品の如きは絕對に他の追隨を許さゞるものであります。

藥店食料品店にあり
見本進呈
F.50

永日財話

天惠の無煙炭

埋藏六億噸

【中】朝鮮の無煙炭の位置なんか何等の顧慮もなく平壌では無煙炭の内地移出解禁を官民共に大喜びで米田さんなんかも何日の程からか府民の間に知事のニツクネームをさへ奉られる様になつた。それから金は無いが慾は人一倍もつてゐる平壌人士の希望もあり米田さんとしては前知事の手前もあつて移出が大車輪になつた結果大正十五年度から三ケ年計畫で二十五萬圓の國費を投じ鎮南浦に無煙炭の貯炭場を設置する事になつた、これはいふまでもなく例の内地移出を便にするための施設である

◇内地における無煙炭一ケ年の需要は約六十萬屯で内朝鮮から十七八萬屯を移出し他は佛領印度支那ホンゲー炭か滿洲や支那無煙炭もある現在のまゝ使用量が増加せぬとしてもホンゲー炭と競爭に堪へれば十分販路を擴張しうる余地がある、また内地の大都市では大分煤煙の防止が問題になつてゐるから無煙炭の需要は増す一方でその他無煙炭の特質を發揮させる使用方面は人文の發達と共に増加するから内地方面の販路は前途がある

◇朝鮮の需要だつて今少し安價に供給する様になり、鮮人の文化が向上したら増加は疑を入れぬ所である、しかし無煙炭の供給は内地にしろ朝鮮にしろ無煙炭といふ特質を發揮せしむる方面に使用する事が大切で、路傍の塵埃で間に合ふをんどるに無煙炭を強ひる必要もない、路傍の塵埃や籾がら用が足りれば大いにそれを使用する事こそ奬勵すべしだ、百舍の百姓さんに赤いネクタイ、絹ズボンの贅澤を強ひる事はその人の生活にその足りてゐる者に煉炭をすゝめる事はかへつてその人の生活を破壊するものである。

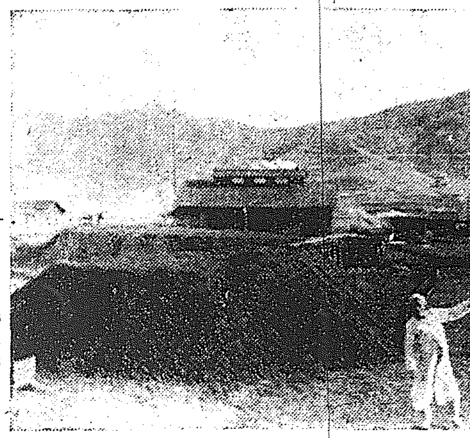

◇出來る限り無煙炭田の開放は内地の利權屋、朝鮮の事業家、平壌の發展に早くから絶叫されてゐるが無制限に開放する事は考へなければならぬ、といつて死藏することも必要だが今に路傍の石ともまた考へなければならぬ、百年後、二百年後の燃料問題を考慮するとも限らぬ、二千年の壽命は余りに長すぎる様だ、時勢は變る、現に無煙炭を最上の燃料としてゐた海軍でさへ近く十年の内に重油に移りつゝあるではないか、需要の喚起と共にドシドシ供給して行く事こそ策だ、といつて無制限に開放したならポッケットばかり膨れる様なその暮しの利權屋が入り込む事は明かであるからやつぱし保留にして置いて、資力のある者に用途を考慮し漸次開放して行くが理想だと思ふ恐らく總督府でも同意見だらうと考へる（書畫は江西無煙炭煉炭製造所）（向江生）

閑散な夏物資金

昨年より三割減の見込

夏物仕入れは例年今頃は最盛期であるが、本年は小賣商問屋筋共に手控へ方針をとり思惑を控へて買物の起こるまで見合せてゐるので昨今に至り漸く商況がはじまつたといふ有様にて、商品の値下がりにかゝわらず商内頗る閑散、從つて夏物資金とも見るべき貸出しは殖銀關係と五十萬圓その他で三百萬圓見當と昨年に比していじるしく減少してゐるが、この分で行けば昨年より二、三割方減少を免れまいと

日露商談開始

綿布三百萬圓　砂糖は廿萬圓

【長春特電】最近日露の通商漸く盛んにならうとし露國貿易局東支鐵路組合、ツエントロソユーズ等の各機關は日本綿花、東洋綿花その他日支各商社との間において綿糸布および砂糖雜貨類數百萬圓の取引商談中の由で、成立の上は大阪商船その他の手により神戸より直通連絡船でハルビンを經て輸送されるはずであるが、うち三百萬圓の綿糸布と廿萬圓の砂糖取引を含んでゐる（廿七日發）

東拓の土地改良課長

渡邊氏決定

東電によれば東拓土地改良課長は渡邊得郎氏に決定した旨報じて居るが右につき東拓當局いはく當支店へは未だ何等の報がない、しかし渡邊君は現在事實上の主任でもあるし勞水利開墾事業については多年の經驗を有してゐるので適任である

間島大豆輸送

近く滯貨一掃

天圖鐵道の機關車は鐵道局より技術員出張援助これが完成に努めてゐるが不良機關車十三輛中七輛まで出來上り運轉して居るからこれによつて毎日定期二往復の他に臨時四往復の列車を運轉して滯貨の一掃に努めつゝありて毎日平均約五十車（二百五十屯）位運搬されて居るがなほ圖們鐵道沿道驛に二千八百屯位の大豆が積んであるが、これも毎日五、六往復の列車を運轉して毎日三百屯余の運送をやつて居るから日ならず一掃することが出來るであらう

生糸資金回收順調

殘高僅に五分

生糸資金の回收は本年二月以來生糸相場關係から下落の一路をかうむり、現在生糸價格も一千五百圓臺に崩落し慘憺たる打擊をかうむり、現在生糸家の損失は全く無視され一擔四百五十圓の損失となり、これがひいては生糸資金の回收期にある關係上關係銀行は回收に少からぬ憂慮を致してゐるが、朝鮮内では昨年度の融資金三千萬圓中鮮銀の生糸家貸出を除く外は全部回收され、現在では鮮銀の回收殘高（四月二十日現在）百三十八萬圓に減少しこれとて四月に入つてから三十萬圓の回收を見てゐるから遲くも五月中旬までに回收終るべく豫想され五月下旬の新融資金貸出しも圓滑であらうと鮮銀當局は觀測してゐる

織物の作業所新設

全鮮に六ケ所

產業組合令による產業組合は三月一日より實施する事になつたがまだ組合による組合は成立するに至らないしかし十五年度に全鮮に三十ケ所の產業組合を成立せしめる事になつてゐるから低利資金の運用方法の決定を見て成立するが商工課の十五年度事業として織物に織物の協同作業所新設がある、これは十五年度中全鮮に六ケ所新設される事になつて居るが新に出來る產業組合に經營せしむる事になつて居るが現在不統一の織物に織物の製品を統一しそれ等の織物を商品化するにあるものであると

土地改良株式引受内定

公募二萬株

朝鮮土地改良會社株十萬中六萬株は井上伸之助氏の手にて内地側發起人その他にて引受のことに交渉濟みその外に殖銀東拓で各一萬株を引受け公募するものは二萬内外であらうがこれとても朝鮮側の發起人筋にて大部分引受らるべくすでに鮮人發起人中には一千株を申込んだ者もあると

擴大した殖債發行餘力

未だ不充分

殖産銀行の債券發行餘力は三月末の七十萬圓を最低としその後貸出の増加により最近は二百萬圓見當まで擴大されたし今後はなほ二千萬圓の游資もありかたく五月の貸出期になれば更に發行餘力は増加する見込であるがたゞ一、大日の水利資金七分四厘貸出期近づいたこと二、不動産貸出は借入申込から貸出までに調査に日數が要る三、銀行が働くまで貸出先と選んで居る四、回收する金額も尠くない時にて貸出が遲れるので現在限度は充分といひ難い

甜菜一千萬斤

著しく挽回

鮮内の甜菜糖の栽培は大正十年の作付反別二千八百二十四町歩收穫高三千八百三十三萬九千三百二十五斤を最盛期として爾來耕作者の他の農作へ轉業若くば虫害にあふごとに栽培者の減少作付面積の著減となり約四分一に減少したる爲平壌の大日本精糖會社の存在を危くし朝鮮甜菜栽培を無意味ならしめんとするの状勢に陷つたので當局においても又日本精糖會社においても相當努力せる結果反別は七百二町に減少せるも收穫高にありては一千十六萬三千二百九十二斤と余程気勢を挽回するに至つた

爲替高に脅され嫌氣投げ大新百圓を割る

株界人氣沈み目先低迷

爲替高と商品安の暗雲前途を蔽ふにて遂に買方を恐ふせしめ殆んど總投げに投げさせたが容易に灰汁拔けの風情なく目先小康を呈した市況も信を置くに足らず大新の

百圓割は 且に時日の問題として見られて居たが今朝も綿糸の暴落と生絲安に寄り身の鞘りの跡引際に瓦落々々と崩れ投の續出で苦もなく大新は百圓を割り鐘新も綿絲安で買物影をひそめ一圓三十錢方も大阪の下鞘を廻る有様で其結果京取も又三十圓割れの二十九圓六十錢と低落何れも豫期のことではあつたが一時は物凄い形勢を呈した既に大新が百圓大臺割れを演じた以上相場に

大亀裂が 入つたものと見られ易い、投げ崩れ相場で買勢以下に落した振合はあるが對米爲替が小反落なるも依然強調を續け綿糸生糸の底拔けと松島事件の進展等は今後の上に一層の不安嫌氣を増加することゝなるから大新の百圓割れで直ちに立直りは至難で尚底迷狀態を續けるものと見られる

と深き關係ある爲替支店長を經て招集する事になつた

朝鮮興業總會

一割八分可決

【經日＝東京電報】朝鮮興業會社は昨二十八日總會を開催したるが年一割八分配當を可決した

米銅殺到て銅價値下げ

爲替高にて米銅の輸入殺到するため内地産銅業者は共販準備として協定値より突如一圓以上の値下げを斷行することゝなつたが市場には四十七圓位の賣物も現はれてゐる（經日＝東京電報）

三品一齊慘落

綿布現物不變

本日米棉は四十錢高なるも、綿絲はなほ不勢にて三品前場引は全部一齊に三十圓暴落を示したしか地現物は此の入報を見て依然軟調を續けてゐるが、しかし鐘路鮮人筋の休商とて格別の商内なく、相場は三ヌー二百六十圓、金剛山二百四十圓の安ふくみの商狀

殖銀店長會議

殖産銀行にては來たる五月十五日全鮮銀行大會開催を機とし支店長會議を開催すべき[illegible]

株式

投物殺到　大新台割

前場 大阪の軟調を入れ小強く始め跡大阪の軟調は著落歩調を辿り双方の見透りて至極閑散氣乘薄の場面だつたが引際大阪大新の百圓大臺割れを入れ投物殺到大新は九十九圓五十錢と前安値に顏を合せ六十錢引鐘新は一圓丁度と崩落京取は二十九圓七十錢と安外振りに引した▲京取三十錢安　△鐘新一圓安△大新一圓八十錢安

後場慘落

後場は大阪大新九十七圓六十錢鐘新百三十七圓五十錢東新百五十五[illegible]

爲替思惑減退

【經日＝東京電報】海外に於ける圓爲替思惑は上げ過ぎの反動にて興味減退し銀塊騰勢、輸出減退等の事情に因り爲替も二十三日の四十七弗十六分の七を頂点として一先づ天井に達したるものと觀られて居る

強氣弱氣

株式 草葉のツヨギにも氣を置くは昨今の買方である故つて置いて利喰になるのは軟派であるそれでも愈々大新が百圓を割つて見ると嫌氣の投げ崩れで根れる▲併し大新の百圓割れは何と云つても相場に衰えの入つたものと見られる落々たる此の商品安では軟派が追撃しなくとも買上げる力はあるまい▲何んでもかでも株を買ふのが嫌になつたのだから放つて置けば弥々安くなるより仕方はない▲大新の百圓割れも直ぐに珍らしくなくなるかも知れない

期米 李王殿下の薨去で市場にも哀悼の空氣が漂ふて居る▲昨後場一寸活躍を見せた相場も今朝又元の静けさに陷つたのも敬弔の意味を含むで居るらしい▲今度取引員組合委員に選任した内海氏が辭任したので組合では近く臨時總會を開いて補缺選擧を行ふさうである

京取案外旋り

鐘新三圓安

鬪共に市の崩落を入れ更に投げ物殺到大新九十七圓七十錢鐘新百三十八圓丁度京取十八圓五十錢と慘落上崩丸落の狀態を呈し跡利喰にて戻した後新規の買物なく不勢の商情を示した（立合中）京取八十錢安　鐘新三圓安　大新一圓安

京取は大新の百圓割れに一部の投げを呼んだが出田成清等の利喰で案外旋りの商情を示したが大體新規の賣手口はなく只大阪安を眺めての嫌氣投げに過ぎないから反撥力は認められない結局尙大阪が戻つたら嫌氣の投げ手も安くなるものであらう

崩落後氣迷ふ

鐘新大下鞘

十一錢方不安に提はれて崩る折柄へて綿絲の四五圓安は一層氣迷を惡くし寄り身鞘り作ら目立つた手口なく跡大阪大新の百圓割れにて入氣が崩り買方手方筋と小口の投げ物で忽ち百圓を割り鐘新も四十一錢丁度と一圓三十錢方も大阪の下鞘を廻る有様であつたが利喰の外には新規の買物もなく全く採算圏外に係など商もないでもなく商品が落付かない限り到底見直りは至難だとの人氣で殆んど買氣地を拂ふの狀態のある併し大新の百圓割を買はうとの人氣がないでもなく軟派も百圓割れを突込みは警戒し氣迷の姿であるが今一つ不勢は免かれまいと見られて居る

期米

株安に再落

前場 丸鶴、丸マ、丸ウの賣物に三十三圓〇九錢より〇三錢と強み合鈴丸玉の買向ひに一時四五錢戻を採み合たる折柄大阪株安影響の不勢を受け人氣悪化し丸マ丸ウの猛烈賣に三圓臺割れの八十九錢に崩れて引

後場 大阪の一段安に三十二圓八十二錢より七十一錢と押したるも跡一息模樣に八十錢臺に返して引

丸ら途轉賣

地場の熱心強氣として知られた丸ウ筋は前日來連日四五百石宛の賣物を發し今前場の賣入にて四百石の途轉賣さしとなつたが市場一部の噂によると同手には先限に對して傍觀の折柄で別段投退樣の主ではない筈であるが或は四開の不良に鑑み自己の受米を氣預け的に賣應いたのではないかと云はれ又丸鶴の主外金太丸等の地場現物筋の氣預け賣れとなるが之等の店は大阪が惡氣畑とて地方反地現物筋が多少自己の賣物も加味して居るらしい

東西受渡し

今前場納會を告げた東西市場の當限受渡しは大阪受渡石數五萬七千六百石値段三十三圓五十錢東京二千石値段三十六圓十錢である

灰汁拔未だし

投げ一巡と利喰急きに昨後場引際急きより三圓臺に跳返し步調一變を見せた相場が今前場一時二百錢の小康を保ちたる後依然逆轉開門の崩れの氣崩れとなつのは大新株の百圓割れと云ふ環境不良の刺戟によるもので後場は大阪五圓五十錢より四十六錢の不勢を入れ二十八十二錢と不勢を廻るなど大阪當限の大量受渡しと共に買方惡戰の人氣と憂厚なれば此勢今一段の新安値を見されば灰汁が拔ないらしい

正米

依然下澁る

京城 定期安と賣行不良に買入一齊見送りなる賣人の賣鑑り相場下澁り丸三等三二圓二〇錢位四等三二圓七〇運銅鐘良鑑三〇錢神力二九圓七〇見當の持合である

仁川 丸キ四チ三等三二圓九〇四等三二圓の信四等三一圓一〇海州四等三二圓栗市四等三二圓〇寶北四等三〇圓五〇一等白米三五圓二〇糙神力九錢八厘在來種九錢五厘臨なるも取引閑散

株式　京取短期（廿八日）

限月	寄付	大引	高値	安値
京取前	三〇・〇〇	二九・七〇	三〇・〇〇	二九・[illegible]
鐘新前	[illegible]	[illegible]	[illegible]	[illegible]
大新前	[illegible]	[illegible]	[illegible]	[illegible]
久原前	[illegible]	[illegible]	[illegible]	[illegible]
京取後	—	—	—	—
鐘新後	—	—	—	—
大新後	—	—	—	—
久原後	—	—	—	—
鐘紡後	—	—	—	—

京定と日歩

	算定(圓)	代引(錢)	日步(厘)
京取	三〇・〇〇	三〇・三〇	・二二
鐘新	一四一・〇〇	一、八三〇	・七八
大新	一〇〇・〇〇	二、一七〇	・七〇
仁取	八八・〇〇	三〇	・二五
同新	三〇・〇〇	八〇	・二二
安取	一〇・〇〇	二九〇	・五
朝紡	一九・〇〇	三九〇	・八
金剛	……	……	……
鐘新	一三・〇〇	一〇	・五
福紡	……	……	……
久原	六八・〇〇	一〇	・三一

出來高

	出來	不出來
▲長期累計	二、五六七	[illegible]
▲短期累計	三、六八〇	[illegible]
累計	五五五、八八〇	[illegible]

東京現株 短期理論表

	短期	一方	限建選引
京取	六	一	八、〇三〇
鐘新	四	一	一、五八〇
大新	五	一	五、四六〇
久原	〇	四	一、一〇〇
仁新	三	四	二、三〇〇
安取	三	四	三、八〇〇

東京現株

		同新	
東株	一八三・三〇	同新	一六〇・五〇
郵船	八三・八〇	同新	一九・六〇
殖銀	五一・〇〇	同新	一二・九〇
鐵道	一二七・五〇	同新	六五・〇〇
東拓	四三・〇〇	同新	二二・一〇
富士紡	六八・一〇	日石	七八・〇〇
殖取	二四・八〇	鐵毛	[illegible]
朝紡	……	五分利公債	……

大阪長期

	寄付	大引
鐘紡	二五五・四〇	二五五・三〇
同新	一四四・六〇	一四四・七〇
大株	一一五・八〇	一一五・二〇
同新	一〇二・三〇	一〇一・二〇
日糖	……	……
久原	六七・〇〇	二四・〇〇
同新	……	七七・九〇
郵船	……	……
同新	……	……
後場鐘紡	二五一・〇〇	二五〇・六〇
同新	一四〇・〇〇	一三九・四〇
大株	一一一・二〇	一一二・〇〇
同新	九八・四〇	九八・四〇
日糖	……	……
久原	……	……
同新	……	……
郵船	……	……
同新	……	……

大阪短期

	寄付	大引
前場大新	一〇〇・三〇	九九・五〇

期米（廿八日）

	當限	中限	先限
▲仁川	[illegible]	[illegible]	[illegible]

安東株式

	本日前場寄付	同大引
大阪東新	一六一・四〇	一五九・六〇
鐘新	九七・六〇	九八・二〇
久原	一三七・五〇	一三七・〇〇

各店俵合せ

○▲ス九四〇〇▲九イ一〇〇▲九マ九
○▲九カ五〇〇▲金太六〇
○▲九イ一〇〇▲丸玉一〇
○▲九富一八〇〇▲金益五〇〇
○▲ス九六一〇〇▲金太五
○▲九マ五七〇〇▲丸福一
○▲九ウ四〇〇〇▲九平二〇
○▲九カ四一〇〇〇▲金益二九
○▲丸イ二一〇〇〇▲丸米九〇

手口と歩み

▲京取（前場手口）成清、魚、白井ウリ、田中、新田カイ六百三十枚▲大新（前場手口）白井、田道ウリ、新田マバラカイ千八百七十枚▲鐘新（前場手口）成清、新田ウリ、南カイ八十枚

大阪短期歩み

▲前場▲大新一〇二二〇（寄）一八〇〇四〇六〇四〇一〇四〇九九五〇（大引）▲鐘新一四二九〇（寄）六〇一七〇二〇〇三〇（大引）▲久原六七三〇（寄）六〇二〇六〇（大引）▲東新一六一四〇（寄）一五九六〇（大引）

商況

麻布奔騰 普通裝用品は小賣は五、割變らざることと裏服用は五、割高となり普通品七圓乃至七圓五十錢中等品十二圓上等品十五圓見當と何れも三圓より五圓方奔騰を告げ目先品薄懸念で益々強含み

麥粉小締 海外市場一服に寫替天井打ちと覩て下鬪は現物先物とも引返し歩調となり綠ダイヤ四圓卅三錢賣唱へにて當地倉渡し六十錢見當の小締り商構

獸肉類堅し 正肉百斤四十八圓より五十一圓豚肉四十七圓生鶏百目三十六錢公朝鮮物對度六十三錢唱へにて何れも底堅き保合

鮮魚（廿七日京城魚市場）十貫に付圓▲タイ六五▲小タイ五五▲モエビ六〇▲カジキ七〇▲サパ一七▲サワラ四五▲アヂ一九▲ボラ一七▲アナゴ一六▲ヒラメ三〇▲タコ一五▲イカ四〇▲アワビ五〇▲マナカツオ五〇▲チヌ三五〇▲サヨリ五五▲メレイ一〇▲白

菁果（南大門市場廿八日）入菜十貫四圓二〇▲蕪根八圓五〇▲ゴボウ四圓▲甘藷二圓六〇▲ワサビ四〇圓より七〇圓▲白菜三圓▲慈二圓二〇▲ホウレン草二圓三〇▲クワイ一三圓▲胡瓜百本七圓▲西瓜十貫一五圓▲ワケギ三圓五〇▲恵瓦色付九圓より一一圓▲夏ミカン一個三圓一〇より四〇▲ボンカン十貫二〇圓

仁川穀物出入（廿八日）

○大豆	白米	（叺）	七一六
玄米		（叺）	二四〇
大豆		（叺）	一、三〇〇
白米		（叺）	四〇〇

正米標準 丸キ四等　三二圓七〇　白米　三五圓七〇

大阪三品

	前場寄付	同引	後場寄付	同引
五限	二二〇	二一四九	二二二一	二二二五
六限	[illegible]	[illegible]	[illegible]	[illegible]
七限	[illegible]	[illegible]	[illegible]	[illegible]
八限	[illegible]	[illegible]	[illegible]	[illegible]
九限	[illegible]	[illegible]	[illegible]	[illegible]
十限	[illegible]	[illegible]	[illegible]	[illegible]

大阪砂糖・横濱生絲・砂糖現物（日曜ＳＴ）・錦平銀

横濱生絲 前場寄	一五一五〇	先限	一五九九〇
大阪砂糖 前場寄	一三・三三		一四・三四
砂糖現物	二四・八〇		二四・七〇
錦平銀 昨日後場寄	[illegible]	同大引	[illegible]

財界彙報

▲全鮮無盡協會總會　五月一日午前十時より商業會議所に於て開催事項次の如し▲大正十四年事業報告並收支決算承認▲十五年事業豫算▲全鮮無盡會社大會狀況報告▲業法改正陳情に關する件▲役員任期滿了に付改選▲五月二日總督府新廳舍見學並紙花鋪見學開催▲穀物大會打合會　來る五月三日京城倶樂部に開催に決定

海外經濟電報

倫敦銀塊	二九片分三の一	
英米爲替	四弗八六仙八分の三	
米棉	四十錢安	六十錢高
印棉	一二一	
スチール株	四弗八分の三	
アナゴンダ株	四弗丁度	
對米爲替	四七弗八分の三	
紐育銀塊	六三仙八分の七	
米	現物五八圓	ミツドリング先物五八圓 四分の一高

銀行取引停廢分

鮮銀帳尻　八六〇、六七五・三〇
正貨準備　六八、九六〇、三三三
保證準備　五五、七六〇、八四五・〇〇
京城手形交換高（廿八日）
枚數　一、三四九枚
金額　八、〇三二、四〇八圓
▲資金前日の三〇五　前田　幸一
紐育　倫敦
一四七弗四分一　一志一片一六分五
上海　六五兩四分三

朝鮮郵船株式會社第二十八回決算報告

自大正十四年十月一日至大正十五年三月三十一日

科目	金額
船舶	[illegible]
所有建物代價	[illegible]
什器	[illegible]
有價證券	[illegible]
保證金代用有價證券	[illegible]
未經過保險料	[illegible]
銀行勘定	[illegible]
金銀行代理店勘定	[illegible]
支店勘定	[illegible]
政府代理店勘定	[illegible]
假拂金	[illegible]
航路讓受勘定	[illegible]
株金	[illegible]
法定準備積立金	[illegible]
船舶大修繕積立金	[illegible]
別途積立金	[illegible]
職員退職積立金	[illegible]
借入金	[illegible]
假受金	[illegible]
支拂未濟配當金	[illegible]
未拂勘定	[illegible]
受取手形	[illegible]
前期繰越金	[illegible]
當期利益金	[illegible]
合計	[illegible]

利益金分配

第十四期前半年度ヨリ繰越 [illegible]

科目	金額
法定準備積立金	[illegible]
役員賞與金及交際費	[illegible]
職員退職積立金	[illegible]
配當金（年八分）	[illegible]
次期へ繰越金	[illegible]
合計	[illegible]

右ノ通ニ候也
大正十五年四月廿七日
社長　原田金之祐
取締役　石垣孝治
取締役　大池忠助
取締役　山口太兵衛
監査役　香椎源太郎
監査役　岡田常治
右財産目録貸借對照表損益計算書及利益金處分案ヲ査閲候處正確ナルモノト認メ候也

○患者用松葉杖一組金參圓五拾錢ヨリ六圓五十錢マデ各種御用命ノ節ハ胎下ヨリ床面迄ノ寸法御通知乞フ
▲義手足元禄如何ナル不具者モ又セキズイ病モ器械術應用ニテ治ス
義手足（見本呈上）
理想的義肢
松葉杖各種
専門創業
高野肢製作所
電話本局壹武武六番
京城本町一丁目

麻疾

處方を公開し内容を明記せる本邦唯一の
○ミツワ家庭藥三十五方の内（特殊藥）
醫學博士藥學士小平勘氏監督調製
痳毒性尿道炎、急性及慢性痳疾、膀胱加答兒、尿道加答兒、腎盂炎等に對する卓效藥
處方、用量、用法は說明書に記載
○ミツワ・プレトロピン　内服藥　カプセル入五十個　金壹圓
本藥の成分中、ウロポリンは尿を酸性ならしめ菌を殺し尿中に溶解し腐敗を防ぎ結石を溶かす作用を為す。サンデル油は鎮靜防腐作用の外尿道の灼熱感を去り分泌物を減じ尿を清澄ならしむる效あり。其他メンタ油は鎮痛鎮痙に、龍腦末は食慾並びに消化増進に效あり。
○ミツワ・リンセニン　洗滌藥　洗滌器附　壜入金八十錢
即ち綜合の効果は克く前揭の諸疾患に卓效を奏し、速服するも更に中毒作用無きを以て特に推奬せらる。何痳毒性尿道炎は洗滌藥
を併用する事に依つて奏效愈々顯著なり。
賣捌　全國藥舖。若し無き時は本舖より郵送直送す
○ミツワ石鹸本舖　東京市日本橋區橘町（下谷區二長町營業所）振替口座東京七一〇　丸見屋商店
2.12

バキウムコーヒー
眞空罐入
中味は香味の高い一流の珈琲で
しかもこの香味が召上る時まで
決して散失しないよう　最新式
の眞空罐に入れてあるからすてきです
エツキス印
コナコーヒーの
姉妹品
大阪市東區安土町四丁目
株式會社　祭原商店
V.52
VACUUM COFFEE

驚クベキ特効藥
酸素丸
腎臟病、心臟病、神經衰弱、一般衰弱、貧血、血の道、子宮病、產後の諸病、ヒステリー、月經不調、月經時の疼痛、尿道狹窄、慢性痳病、慢性消渇、常習頭痛、常習肩の凝、糖尿病、胃痛、淫萎、咳嗽、便秘又ハ眩暈、バセドー氏病
[illegible]
賣價 [illegible]
酸素丸製造元　南滿洲本溪湖　中西亮